Carros de Caxias serão obrigados a usar taxímetros

Secretário de Segurança diz ser medida inevitável – Motoristas não gostam e querem financiamento – Estradas ruins e corridas caras (LEIA NA PÁGINA 7)

Costa e Silva inaugura exposição fluluante

Solenidade será no navio **Custódio de Melo**, que, em seguida, seguirá viagem para Estados do Brasil e vários países do mundo — Exposição é iniciativa do Ministério da Indústria e Comércio — Na mesma viagem, nova turma de Guardas-Marinha, formada pela Escola Naval, fará treinamento (Leia na página 2).

LUTA DEMOCRÁTICA

Fundador-Proprietário
TENÓRIO CAVALCANTI

Um jornal de luta, feito por homens que lutam pelos que não podem lutar

ANO XVI — Rio de Janeiro, 13-4-1969 — Nº 4.686

Edição em dois cadernos que não podem ser vendidos separadamente

Preço NCr$ 0,30

Mariano Teodoro dos Santos e Augusto de Sousa Pereira, o Angustinho, os dois assassinos de motoristas

MATADOR DE MOTORISTAS FOI PRÊSO NUM ASSALTO ERRADO

Chofér assaltado reagiu e levou dois tiros — A prisão de um dos assaltantes levou à de dois outros e às da mulher e da mãe do bandido que fugiu — Autores de três latrocínios. (Página 2).

Lazia Francisco Furtado, pivô da tragédia

IRMÃ MATA IRMÃO EM DEFESA DA CUNHADA!

Espancador, antes de morrer, baleou a criminosa

(PÁGINA 2)

Isaltina Maria de Carvalho matou o irmão e foi baleada

Izoni Vieira de Carvalho, morto pela própria irmã quando espancava a esposa

Hoje a grande festa do Belvedere C. Clube

(PÁGINA 4)

ATENTADOS TERRORISTAS ABALAM A ITÁLIA

Bombas estouraram em várias cidades – Dezenas de pessoas feridas e outras tantas detidas nas violentas manifestações em Milão (LEIA NA PÁGINA 2)

Barbeiro morreu imprensado entre fusca e caminhão

Na disparada, o carro chocou-se com o auto de carga parado – Vítima teve morte instantânea – Motorista ficou levemente ferido (PÁGINA 2)

Estes alunos são de um turno dos quarenta e dois da Escola Maria Tenório, dirigida pela grande educadora dona Regina Tescaro

PODÊRES PÚBLICOS ABANDONAM UMA DAS MAIORES OBRAS SOCIAIS DO PAÍS

(REPORTAGEM NA 7.ª PAGINA)

Atentados terroristas abalam a Itália

ROMA, 12 (FP) — Uma série de atentados com bomba continuavam se registrando hoje em todo o território italiano.

O Instituto Nacional de Previsão Social, situado na praça central de Santa Mariamaior, em Trento, sofreu, esta manhã uma explosão, a qual, porém não causou nem vítimas nem danos materiais.

O palácio da região dessa mesma cidade tinha sido alvo, ontem de manhã, de um atentado semelhante, quando uma carga de dinamite destruiu todos os vidros das janelas.

Uma bomba estourou em Nápoles na noite de ontem, diante de uma dependência do Partido Comunista Italiano, provocando pânico entre os habitantes dos edifícios vizinhos.

Na porta das dependências do PCI foi encontrado um volante dizendo: "Isto é apenas uma advertência. Da próxima vez sereis cadáveres". O texto era assinado por um grupo anônimo nacionalista.

Em Milão, duas bombas foram lançadas contra a casa do estudante, numa rua central. Dois jovens, que se encontravam na calçada, sofreram queimaduras.

FERIDOS E PRESOS

ROMA, 12 (FP) — Sessenta pessoas ficaram feridas, entre as quais 58 policiais, durante as violentas manifestações de ontem em Milão, informaram hoje fontes oficiais. Foram detidas 40 pessoas. A greve geral tinha sido proclamada ontem na Itália em sinal de protesto contra a trágica refrega de Battapaglia, quarta-feira última, quando morreram 2 pessoas e mais de 200 ficaram feridas.

Sete entre os detidos em Milão foram acusados de obstaculizar a circulação, de violência e resistência à fôrça pública. A idade dos detidos oscila entre os 19 e 30 anos.

Todos os órgãos de imprensa, como todos os partidos, são unânimes em reconhecer que as causas profundas e remotas dos sucessos de Battipaglia são econômicas.

Todavia, as opiniões divergem quanto as causas imediatas da "explosão de cólera" que sacudiu a pequena cidade ao sul de Nápoles, quarta-feira passada.

Matador de motoristas foi prêso num assalto errado

O assalto a um motorista de Duque de Caxias em Venda Velha — São João de Meriti possibilitou a polícia local prender na hora um dos assaltantes e logo em seguida, dois comparsas de outros assaltos, enquanto um outro criminoso fugia. Daí, no interrogatório dos prisioneiros, chegou-se a descobrir a autoria de três latrocínios praticados contra profissionais do volante.

A vítima do assalto de ontem foi o motorista João Salvino Pinheiro (Rua Bela, 115 - Bairro Lafaiete — Caxias), tendo sido êle baleado na axila esquerda e na nuca por Mariano Teodoro dos Santos e Matosinho Ponciano Lopes, o primeiro dos quais prêso por populares no próprio local.

O ASSALTO

João Salvino estava no ponto de táxi da Praça do Pacificador, em Duque de Caxias, quando teve seus serviços requisitados por Mariano e Matosinho, que queriam ir para São João de Meriti.

Quando o veículo passava por Venda Velha, os dois passageiros sacaram de suas armas e, apontando-as para o motorista, avisaram de que era um assalto. João não se intimidou e entrou em luta com os ladrões, ocasião em que cada um dêles desfechou-lhe um tiro.

Enquanto Matosinho fugia logo em seguida, Mariano era agarrado por populares e levado para a Delegacia de São João de Meriti. Durante tôda a madrugada policiais andaram em sua companhia, à procura de seus comparsas, vindo a deter um indivíduo chamado Paulo César e um outro conhecido como "Augustinho" que haviam mais de uma vez agido em companhia do bandido prêso. Enquanto isto, no Hospital Getúlio Vargas, o motorista João Salvino era internado em estado grave.

Das diligências dos policiais resultou a prisão de Maria Rosa dos Santos, mulher do foragido Matosinho e de Teixeira Ambrósia dos Santos, mãe do bandido.

Na delegacia, os três assaltantes estavam sendo interrogados até o final do dia de ontem, tendo Mariano já confessado ter participado do assalto e morte de três motoristas de praça, um na Pavuna, outro em Magé e um terceiro no Gramacho, sendo certo que a autoria de outros assaltos será esclarecida com o decorrer dos interrogatórios. Matosinho está sendo intensamente caçado em tôda a Baixada Fluminense.

Israel repele novamente a paz de Hussein

TELAVIVE, 12 (FP) — A primeira-ministra israelense, Golda Meir, repeliu hoje, peremptòriamente, o Plano Hussein-Nasser para a paz no Oriente Médio.

Falando numa reunião pública, Golda Meir insistiu em dizer que não existe outra possibilidade de paz que não seja mediante negociações diretas entre os países que fizeram a guerra de junho de 1967 e afastou qualquer mediação das grandes potências ou fórmulas de outra natureza.

LÍBANO APÓIA

BEIRUTE, 12 (FP) — O chefe da diplomacia libanesa, Yusef Salem, ao seu regresso de Washington, declarou aqui hoje que seu país "aprova totalmente o plano de paz para o Oriente Médio, apresentado pelo rei Hussein da Jordânia".

Sublinhou que o referido plano coincide em todos os seus pontos com a resolução do Conselho de Segurança, das Nações Unidas, de 22 de novembro de 1967 e que, sôbre a referida base, o Líbano dava sua aprovação às propostas do monarca jordaniano.

TIROTEIO

AMÃ, 12 (FP) — Tropas israelenses de Tel Ismail abriram fogo contra posições jordanianas ao sul de Mancheim, no norte do Vale do Jordão, esta manhã às 3h45min, anunciou aqui hoje um porta-voz militar.

Irmã mata irmão em defesa da cunhada

O mecânico Izoni Vieira de Carvalho (solteiro, 30 anos), embora gravemente ferido com dois balaços desfechados por sua irmã Isaltina Maria de Carvalho (solteira, 28 anos), ainda conseguiu atracar-se com ela e arrebatar-lhe a arma, disparando por sua vez um tiro que atingiu a mulher no peito, perfurando um pulmão e saindo nas costas. Izoni, que recebeu os tiros na barriga e na mão esquerda, esvaindo-se em sangue, morreu minutos depois. Isaltina foi levada para o Hospital Getúlio Vargas, onde ficou internada em estado grave.

MOTIVOS DA TRAGÉDIA

A tragédia ocorreu na estrada Caxias, 311, quilômetro 4 da Rodovia Dutra, onde os dois residiam com as famílias. Isaltina tinha constantes brigas com o irmão, sempre em defesa da amásia de Izoni, a quem considera como sua cunhada de fato. Um dos motivos das brigas quase diárias entre os dois era que o mecânico não queria registrar os cinco filhos menores que tinha com a amásia. Além disso, por qualquer motivo aplicava tremendas surras na mulher. Vivia êle maritalmente com Luzia Francisca Furtado (27 anos) há mais de 10 anos, tendo nascido cinco filhos, atualmente com 10, 9, 6, 3 e 1 anos de idade e, antes de conhecer Luzia, era dado ao vício da embriaguez, o qual deixara por longos anos mas ùltimamente retornou, embriagando-se quase que diàriamente.

Dessa maneira, a vida em comum tornou-se cada vez mais áspera e Izoni diàriamente provocava a amásia, armando escândalo, surrando-a e também aos filhos, os quais expulsava de casa com a mãe, deixando-os ao relento. Isaltina, por sua vez, também vivia com os nervos à flor da pele. Por qualquer motivo atacava o irmão e a vida das duas famílias e mais a de um outro irmão, Evandro Milton Vieira de Carvalho, que reside ao lado, tornou-se um inferno. Isaltina tôda a hora tomava a defesa da cunhada e isto irritava cada vez mais Izoni, o qual, por diversas vêzes, ameaçou abandonar o lar e casar-se com uma jovem que conhecera na cidade de Mar de Espanha, em Minas.

O CRIME

Na madrugada de ontem, Izoni voltou à casa completamente bêbado. Chamou a mulher e mandou que esquentasse a comida. Não contente, aplicou uma surra em Luzia e acabou expulsando-a da casa com dois filhos, um dêles, a criança de 1 ano de idade.

Isaltina levantou-se também e passou a reprovar a atitude do irmão, o qual acabou atacando-a com uma garrafa. Ela saiu correndo para o quarto e armou-se com um revólver Taurus calibre "32", pertencente ao marido, Antônio Cea, encontrava em casa. Ficou na rense, que no momento não se porta da casa e Izoni não acreditando que sua irmã tivesse coragem de disparar avançou para ela. Isaltina ainda fêz um disparo para cima de advertência, mas Izoni não se intimidou. Avançou e recebeu dois balaços — um na barriga e o outro na mão esquerda.

BALEADA

Foi nesse momento que chegou o outro irmão, Evandro Milton, e tentou desarmar Isaltina. Izoni cambaleando chegou junto à irmã, arrancou a arma de sua mão e fêz um disparo, atingindo-a no peito. Pouco depois morria na soleira da porta.

Isaltina foi levada para o Hospital Getúlio Vargas. Ali encontrou o marido que havia levado horas antes para aquele nosocômio, o filho do casal, Paulo, de 2 anos, vítima de desidratação. Foi operada e seu estado é melindroso. Isaltina no leito do hospital perguntou pelo irmão, pois acredita que êle apenas saiu ferido.

O comissário Bernardo, investigador Vogue e o perito Felisardo, no local, tomaram as providências de praxe e mandaram remover o cadáver para o necrotério.

Fracassou golpe na República Centro-Africana

BANGUI, 12 (FP) — O presidente da República Centro Africana, Jean Bedel Bokassa, revelou hoje aqui que um golpe de Estado, preparado por seu ministro da Saúde Pública, tenente-coronel Alexandre Banza, fracassara na noite de quinta para sexta-feira.

"No momento em que a República Centro Africana tem mais do que nunca a necessidade de sentir a todos os seus filhos unidos em tôrno do chefe de Estado, para prosseguir a obra incontestável de renovação nacional, iniciada no dia 18 de janeiro de 1966, um traidor tentou instaurar a desordem e lançar o descrédito sôbre o nosso país", declarou o general Bokassa pelo rádio.

Em conseqüência dessa tentativa de golpe de Estado o chefe de Estado Centro Africano procedeu a uma reorganização ministerial, suprimindo o Ministério da Saúde Pública e criando em seu lugar um secretariado de Estado para a Saúde Pública, que foi confiado a Jean Marie Wallot, ex-diretor da Saúde Pública.

Antagonismos tribais explicam, em grande parte, a oposição entre ambos os chefes militares. Banza pertence à tribo banda do norte do país, enquanto que o general Bokassa é um mbaka, etnia do sul e tende a confiar os postos governamentais a homens de sua raça.

Feridos quando presos: um baleado e outro machucado

Ladrões assaltaram a Mercearia Rio Douro, na Rua Tiboim, 353, de propriedade de Artur Pereira Duarte (Rua Coimbra, 575), dali levando a caixa registradora, na qual se encontravam 470 cruzeiros novos. Carregaram, também, uma máquina de cortar frios e várias mercadorias, tudo avaliado em NCr$ 5 mil. O estabelecimento assaltado fica poucos metros distante da residência do major Juimar, chefe do Serviço de Rádiopatrulha.

Bandidos assaltaram, também, na Rua Lôbo Júnior, 980, o Pôsto Texaco, dominando com revólveres o vigia Abdias José Vicente, despojando-o de 300 cruzeiros novos. O pôsto assaltado dista 100 metros da 22ª DP.

Na madrugada de ontem, José de Almeida (Estrada Vigário Geral, 1838) e Jorge Zacarias (Estrada Vigário Geral, sem número), foram abordados por policiais da 22ª DP que ocupavam a camioneta 6-298 e, como não se identificassem e tentassem mesmo fugir, foram agarrados à fôrça, tendo José de Almeida sido baleado na perna direita. Ambos foram medicados no HGV onde Jorge Zacarias ficou internado, com várias contusões. Na jurisdição da 22ª DP tem ocorrido ùltimamente uma série de assaltos não solucionados, lembrando-se o caso de um guarda da Segurança Bancária, morto não faz muito por assaltantes bem próximo da sede daquela delegacia de Polícia.

Alvará vai soltar Castor de Andradé

Deverá chegar, amanhã, às mãos do general Luís de França Oliveira, o alvará de soltura para Castor de Andrade, Lídio Gomes de Oliveira, Ilton Caetano de Matos e Luís Gomes de Oliveira. O alvará foi entregue àquela secretaria, pelos advogados José Carlos Melo e Silva e Ilsen Lopes dos Santos.

PAGAMENTOS NO TESOURO

Têrça ou quarta-feira as unidades militares, sediadas no Estado do Rio de Janeiro e da Guanabara começarão a pagar os sôldos de abril corrente. — Na Caixa Econômica estão relacionados para pagamento amanhã, segunda-feira, 15, o pessoal do SENAI e militares do Ministério da Aeronáutica, da 4.ª Zona Aérea (Base de Santa Cruz. — No Banco do Estado da Guanabara, serão creditados os servidores cariocas do grupo 30 e da Fundação Leão XIII. — Para pagamento dentro de quatro dias, a tesouraria-geral da Diretoria da Despesa Pública remeterá os últimos cheques das fôlhas de março findo. São os livros 5.001 e 5.420 (salário família), — 5.501 e 5.502 (aluguéis) e 5.539 a 5.541 de (pensões alimentícias e avulsos). Ainda não foi fixado o primeiro dia útil da tabela de pagamentos de abril corrente, quando receberão as pensões especiais civis e militares.

Costa e Silva inaugura a exposição flutuante

A exposição flutuante do Custódio de Melo, "Brasil — o Amanhã e Hoje", será inaugurada pelo presidente Costa e Silva, devendo o navio-escola iniciar viagem no mesmo dia com destino a Salvador, Belém, Manaus, Santana, Las Palmas, Funchal, Lisboa, Havre, Kiel, Estocolmo, Londres, Nova York, Miami, Port-of-Spain e Recife.

O Custódio de Melo fará viagem de treinamento da nova turma da Guardas-Marinha formados pela Escola Naval e a exposição que conduz é de iniciativa do Ministério da Indústria e Comércio, com a finalidade de promover o Brasil.

COMANDO

Antes da inauguração, o presidente Costa e Silva receberá na Ilha do Governador, das mãos do vice-almirante Heitor Lopes de Sousa, o bastão de comando do Centro de Instruções do Corpo de Fuzileiros Navais, insígnia de honra militar com que são distinguidos os chefes cuja lealdade e espírito de civismo sempre estiveram à serviço da pátria. O almirante Augusto Rademaker, ministro da Marinha, foi o último a receber esta homenagem.

Logo após, o presidente da República seguirá para bordo do navio-escola Custódio de Melo, onde almoçará com vários ministros de Estados e convidados especiais, inaugurando depois a exposição.

DESENVOLVIMENTO

A exposição do Custódio de Melo foi produzida pela MPM Publicidade e é feita por um processo que permite conservar os painéis contra a oxidação provocada pela água do mar. As fotografias mostram aspectos do desenvolvimento econômico do País e turismo, folclore, música — e das obras que se desenvolvem em vários setores do Govêrno.

Além da exposição, o navio-escola levará a bordo milhares de folhetos e discos para serem distribuídos aos visitantes dos diversos portos, onde o Custódio de Melo passará em seu roteiro. O IBC também colabora com pacotes de café.

A viagem se estende até o dia 27 de agôsto, quando o navio estará de volta ao Rio.

Estava em casa quando o marido foi abatido

Uma confusão surgida quando do covarde assassinato de Bartolomeu Esperidião da Silva (Rua Rio da Prata, 1 352 — Bangu), fêz com que as fontes normais de informações deturpassem os fatos, aparecendo a sra. Maria da Glória da Silva, espôsa da vítima, como pivô do crime, quando, bem ao contrário, estava a êle inteiramente alheia.

Falando à nossa reportagem em companhia de sua sobrinha Elizete, dona Maria da Glória explicou que, no dia do crime, seriam 15 horas quando seu marido (e não amásio) chegou em casa. Indagado se ia almoçar, respondeu afirmativamente, dizendo que iria primeiro tomar um limãozinho.

Realmente, pouco depois saiu e, como decorressem horas sem que êle voltasse, sua espôsa jantou com a sobrinha e ficou em casa despreocupadamente, até que, por volta das 22h30min, ouviu um disparo de arma de fogo, logo seguido de cinco outros, ao que não deu importância maior, por não ser a primeira vez que tal coisa acontecia nas proximidades de sua residência.

Mais tarde um rapaz procurou-a e perguntou-lhe se sabia o que ocorrera logo ali na esquina, respondendo ela que não. Em todo o caso, mais por curiosidade, mandou Elizete ver, sucedendo-se, então, o reconhecimento do corpo da vítima, já cercado de velas, como sendo de Bartolomeu. Dona Maria da Glória explicou, ainda, que em absoluto estava conversando com quem quer que fôsse quando o marido chegara em casa, sendo ela pessoa das mais consideradas e respeitadas na vizinhança.

Eleição na ACC

Na próxima têrça-feira, dia 15 do corrente, será realizada Assembléia Geral na Associação de Cronistas Carnavalescos, para eleição de 28 membros efetivos e 20 suplentes do Conselho Deliberativo daquela entidade. O pleito será das 12 às 21h e votarão os sócios cronistas, fundadores e remidos da A.C.C.

Oposição dá baile

O Sport Clube Oposição fará realizar hoje em sua sede, na Avenida Suburbana, 8.806, das 20 às 20h, uma animada noite dançante animada pelo fabuloso conjunto "Sunset" para a qual a direção daquela prestimosa agremiação nos convidou, o que agradecemos.

Ferroviários têm direito a auxílio-doença

O Departamento Nacional de Previdência Social vem de formar resolução, reconhecendo que os ferroviários servidores públicos e autárquicos, cedidos pela União à Rêde Ferroviária Federal e contribuintes do INPS em regime geral da Lei Orgânica da Previdência Social, fazem jus ao auxílio-doença.

Esclarece, entretanto a Resolução, que não caberá à previdência social fazer à Rêde Ferroviária Federal qualquer reembôlso de quantias despendidas com licenças remuneradas concedidas a êsses servidores, durante o tempo de vigência do referido auxílio.

Pagamento do funcionalismo estadual da GB

O pagamento do funcionalismo estadual da Guanabara, relativo ao mês de abril em curso, será iniciado no próximo dia 15, têrça-feira, quando receberão os seus vencimentos os servidores integrantes do lote 1 em suas próprias repartições, e em conta-corrente nas agências do Banco do Estado da Guaabara os portadores de matrículas de finais 00, 20, 40, 60 e 80. A escala de atendimento dos demais lotes, que está sendo elaborada pelo Departamento Geral do Pessoal da Secretaria de Administração, será divulgada oportunamente.

Barbeiro morreu imprensado entre fusca e caminhão

O Volkswagen chapa GB 14-05-23, dirigido por Almir de Aguiar (solteiro, 23 anos, Rua Engenheiro Nicanor Pereira, 67, Honório Gurgel), dirigia em velocidade excessiva pela Rua Aurélio Valporto. Ao atingir as proximidades do número 263 desta artéria, não pôde conter o veículo e atropelou o barbeiro José Teodoro Sobrinho, (casado, 46 anos, residência ignorada), imprensando-o de encontro a carroçaria do caminhão GB 61-08-66, de propriedade de Domingos da Costa Parente, que ali se encontrava estacionado. O fígaro teve morte horrível, entre os dois veículos, enquanto o motorista era encaminhado ao Hospital Carlos Chagas, com ferimentos leves, sendo, posteriormente, levado à 30ª Delegacia Policial.

LOTERIA FEDERAL

1.º — 49.309 — SP
2.º — 25.910 — PR
3.º — 20.144 — SC
4.º — 24.647 — GB
5.º — 45.482 — MG

Reclamações Trabalhistas
Dr. Sergio Rebello do Amaral
Tels. 43-7653 e 38-1937
de 11 às 13 hs. 19 às 21
Diàriamente
(S-11.315)

Resultados de ontem na Gávea

1.º Páreo — 2.200 metros — 1.º Astro Grande, F. Pereira Filho; 2.º El Malak, J. Queirós; Não correu: Idílio; Vencedor (1) 0,10; Dupla: (13) 6,25; Placês: (1) 0,10 e (3) 0,10; Tempo: 146".

2.º Páreo — 1.200 metros — 1.º Happy Story, G. Meneses; 2.º Jiny, J. Machado; Vencedor: (4) 0,64; Dupla (13) 0,40; Placês: (4) 0,30 e (1) 0,19; Tempo: 77"3/5.

3.º Páreo — 1.300 metros — 1.º Venuziana, J. Queirós; 2.º Sândalo, J. Silva; Vencedor: (1) 0,28; Dupla (14) 0,28; Placês (1) 0,15 e (1) 0,15; Tempo: 85".

4.º Páreo — 1.500 metros — 1.º Dogom A. Machado; 2.º Ribemk M. Alves; Vencedor: (5) 0,35; Dupla: (34) 0,36; Placês (5) 0,26 e (7) 0,40; Tempo: 97".

5.º Páreo — 1.000 metros — 1.º Amsville, L. Corrêa; 2.º Dama das Flôres, J. Queirós; Vencedor: (6) 1,61; Dupla: (34) 0,59; Placês: (6) 0,47 e (4) 0,23; Tempo: 62"3/5.

6.º Páreo — 1.200 metros — 1.º Quille, P. Alves; 2.º Atomizada, F. Pereira Filho; Não correu: Lidália, retirada; Vencedor (1) 0,20; Dupla (13) 0,41; Placês: (1) 0,14 e (4) 0,12; Tempo: 73"3/5 (grama).

7.º Páreo — 1.300 metros — 1.º Goiás, L. Santos; 2.º Good Loocking, F. Estêves; Não correram: Iarapu, Ambrosso, Zé Boneco, retirado e Nointot; Vencedor (7) 0,26; Dupla: (23) 0,24; Placês: (7) 0,16 e (4) 0,14; Tempo: 78"1/5 (grama).

8.º Páreo — 1.000 metros — 1.º Arisco, A. Ramos; 2.º Nosso Amigo, D. F. Graça; Não correu: Diamelita; Vencedor (1) 0,14; Dupla: (14) 0,27; Placês: (1) 0,12 e (7) 0,15; Tempo: 63"; Apostas: 610.674,94.

LUTA DEMOCRÁTICA

Fundador Proprietário: Tenório Cavalcanti
Superintendente-Geral: Antônio de Hollanda Cavalcanti
Redator-Chefe: Francisco de Medeiros Chaves
SEDE: Av. Presidente Vargas 1.988-A

Telefones:

Superintendência 23-1451
Administração 23-3970
Publicidade 23-2031, 42-6785
Redação 43-6362, 23-2699, 23-3913, 23-4127
Distribuição 43-3420

Oficinas: TRIBUNA DA IMPRENSA
Rua do Lavradio, 98
BELO HORIZONTE
Dias úteis NCr$ 0,20
Domingo NCr$ 0,30

SALÃO CABELEIREIRO

Vende-se com instalação completa e com telefone, tratar com senhor Jorge ou Márcio — Tel. 22-6554 — horário comercial.

CASA BARATA

Artigos de Umbanda — Santamanhos — Velas — Guias e tos — Imagens de todos os Livros — Praça da República, 46 lojs — Tel 43-3242

APRENDA UMA PROFISSÃO

Cabeleireiro — Vagas limitadas, Mat. grátis. Alvaro Alvim, 24, s/505-A

(A-11606)

CONSULTA POPULAR
OLHOS — OUVIDOS — NARIZ E GARGANTA
DR. PORTUNATO
Óculos — Defeitos da Visão — Surdez — Zoada — Sinusite — Má Respiração — Tosse — Rouquidão — Catarro — Amígdalas — Dor — Infecção — Tratamento Moderno.
Rua dos Andradas, 29, 8.º andar, sala 803 — Das 13 às 18 horas — Tel.: 43-1444
003968

CORAÇÃO, FÍGADO, ESTÔMAGO E INTESTINOS
CONSULTAS POPULARES
DR. AUGUSTO ALBUQUERQUE
Avenida Rio Branco, 185 — 12.º andar — Sala 1.224
Telefone: 52-5442 — de 9 às 11 e de 14 às 18 horas

É com grande satisfação que o BANCO PORTUGUÊS DO BRASIL S/A comunica a todos os seus amigos e clientes que inaugurou sua agência em Duque de Caxias, à Av. Presidente Kennedy, 1398.

BANCO PORTUGUÊS DO BRASIL — onde todos se dão bem há mais de meio século.

SINDICATOS

Confederação dos Servidores defende direitos da categoria

REPERCUTIU favoràvelmente nos meios do funcionalismo público e autárquico, a declaração do ministro do Planejamento, sr. Hélio Beltrão, de que em breve o Govêrno definirá a situação jurídica dos servidores, em caráter definitivo.

O fato é que a incerteza lançada no espírito do funcionalismo em decorrência das notícias mais contraditórias que vão desde o propósito das demissões em massa à transferência para o simples para o regime jurídico da Consolidação das Leis do Trabalho, tem-se refletido negativamente, não sòmente para a massa de servidores, bem como para a própria máquina administrativa.

JUSTIÇA

O sr. Solânio Barbosa, um dos diretores da Confederação dos Servidores Públicos do Brasil, disse à nossa reportagem que, antes de tudo, é imperioso um conceito justo do funcionalismo. Assim, por ser falsa, a imagem de que todo servidor é um negligente no desempenho das funções, deve ser banida não apenas da mente dos homens encarregados da reforma administrativa no setor do pessoal civil e mais ainda e especialmente da opinião pública. Apenas uma meia dúzia de servidores, muito mais por culpa de um sistema do que por responsabilidade dêles próprios goza de privilégios.

Estranhamente, alguns ideólogos sôbre problemas de organização empresarial têm sustentado a tese primária de que o emprêgo público passou a ser um bico, pelo simples fato de o servidor ter outra atividades na iniciativa privada. O comum, não apenas por parte do funcionário público, mas em geral, por decorrência lógica dos baixos salários pagos no País, é a pessoa ter mais de um emprêgo, na maioria das vêzes, ambos no setor privado. Determinados setores da imprensa sistematicamente vêm apontando tal fato como a evidência do empreguismo e da transformação dos empregos em bico, no setor oficial. Entretanto, é na própria imprensa onde é normal a existência de repórteres e redatores trabalhando em vários jornais ou num jornal e noutro setor de atividade.

Nem por isto, os jornais podem ser acusados de propiciarem um sistema de empreguismo em suas redações.

O representante do funcionalismo diz que está sendo vista uma conseqüência, esquecendo-se a causa que se identifica com os baixos padrões de remuneração, não sòmente no setor oficial mas, igualmente, na área privada.

POR outro lado, o sr. Solânio Barbosa fêz questão de salientar a existência de uma confusão propositada entre direitos e privilégios. O horário de seis horas para os bancários, a semana inglêsa, para os comerciários, na Guanabara, a estabilidade para os trabalhadores, aos dez anos de serviço na mesma empresa, a aposentadoria da mulher, aos 30 anos de serviço, longe de serem concebidos como privilégios, são vistos, e com razão, como verdadeiras conquistas sociais, inerentes ao próprio processo de desenvolvimento da civilização, em todo o Universo. Entretanto, melhorias idênticas concedidas aos servidores passam a ser acusadas de privilégios, regalias e amoralidades.

EVIDENTEMENTE que a dualidade de interpretação tem como origem uma consciência formada através dos anos, dos que sempre pretenderam denegrir a imagem do servidor perante a opinião pública. Não será partindo de pressupostos falsos, de análise inverídica da realidade que serão encontradas as soluções adequadas para o funcionamento da máquina estatal, no País — acentuou nosso entrevistado.

E concluindo, salientou o representante da Confederação dos Servidores Públicos do Brasil que a primeira condição a ser exigida dos encarregados pela reforma no setor do pessoal civil é o conhecimento exato do problema, o desvestimento dos preconceitos arraigados contra o funcionário público, e a consciência de que os direitos adquiridos pelos servidores devem ser preservados.

MESTRES NA DRT

As bases do aumento salarial dos professôres cariocas serão discutidas, às 15h do próximo dia 17, na Delegacia Regional do Trabalho, onde haverá mesa-redonda.

economize pagando em dia o seu impôsto

se você é
PROFISSIONAL
INDIVIDUAL AUTÔNOMO.

evite multa e mora pagando o seu impôsto Sôbre Serviços, já em qualquer Coletoria do Estado.

Demais informações:
DEPARTAMENTO
DE IMPÔSTO SÔBRE SERVIÇOS
RUA SANTA LUZIA, 11
(controlado por computador eletrônico)

EDITORIAL

Gritos não espantaram ladrões

O SR. ENALDO Cravo Peixoto não nasceu para presidir órgãos que, em sua direção, exigem menos boas maneiras do que espírito de decisão. Veio êle ao mundo em berço de marfim e, quando se senta à mesa, o bife que mastiga não tem gôsto de lágrimas, mas sabor de sobras.

★ ☆ ★

A REVOLUÇÃO, em seu segundo Ato, reclama energia dos dirigentes. Não esta energia inconseqüente, que se confunde com estupidez. Mas uma energia de alto teor de intransigência diante do abuso.

★ ☆ ★

NÃO QUE PARECE, o sr. Enaldo acha que o AI-5 é uma homilia religiosa, não um instrumento de transição de uma área omissa para uma outra de dinamismo e renovação.

★ ☆ ★

SUAS PORTARIAS, na prática, são recebidas como conselhos de Acácio. O povo continua roubado no pêso, no preço e na medida.

★ ☆ ★

HÁ MISSÕES que sòmente podem ser tentadas por um louco. Quando o abuso se torna um hábito, uma rotina, só um desabusado é capaz de freá-lo. Quem treme diante de conseqüências, procurando mesinhas na botica de uma legislação já caduca, feita para coonestar o furto e interêsses de grupos, será mais um derrotado.

★ ☆ ★

REVOLUÇÃO é um parto doloroso, não é uma operação pacífica. Não se faz Revolução com panos quentes e, sim, com bisturi na mão. Revolução é movimento de reposição do Estado no caminho do progresso e do povo. Mas, para o sr. Cravo Peixoto, não passa de um rebôlo de babá, para distrair criança tarada. Com trejeitos e mamadeira, sr. presidente da SUNAB, não se corrigem viciados. Gritinhos em gabinete não espantam lalaus...

★ ☆ ★

SALÚSTIO diz que, no tempo da corrupção romana, dois homens mereceram o respeito da República: César e Catão, o primeiro pelo bem que fêz, o segundo porque combateu intransigentemente o mal.

★ ☆ ★

O SR. ENALDO Cravo Peixoto quer passar à memória da posteridade, distribuindo conselhos aos que desejam aproveitar-se sòmente de sua omissão. Almeja sobreviver como César, louvado em ditirambos dos que não sabem versejar, porque, das artes, só conhecem muito bem uma: a de furtar. Precisa-se na SUNAB, de um homem intransigente, como Catão. Um milico cascagrossa que não folheie dicionário à cata de um nome sonoro para jogar na cara do ladrão.

★ ☆ ★

DIZ O GENERAL Murici que a violência não resolve. Achamos também que sim. Mas quem justiça, não comete violência. Comete-a sim, quem cruza os braços diante do crime contra o povo. A bondade, então, deixa de ser virtude para ser cacoete.

★ ☆ ★

A NOSSO ver, o digno cidadão que se encontra à frente da SUNAB está em lugar errado. Deveria ocupar o cargo quem fôsse para a repartição com bondade no coração, mas que, na cabeça, trouxesse as lamentações da espôsa e as lágrimas das multidões sofridas. Não é necessário que seja um civil. Queremos um homem de sangue no ôlho. Quem anda em caminho reto não tem mêdo da farda, nem ódio ao soldado, que é um brasileiro com mais obrigações. Pedimos sòmente que venha um milico que não honre mais o pijama que a farda. Lugar apropriado para êste é a CTC...

ARCA DE NOÉ

José Inácio

UM grupo de donos de emprêsa do Rio mostra-se preocupado com a queda do consumo de mercadorias no mercado nacional centro-sul. Julgam os donos de emprêsa que a queda não é resultante do efeito dos preços. Sua causa principal pode ser encontrada no sistema de distribuição de recursos entre os consumidores.

★

EM alguns setores do mercado, em lugar de queda, nota-se aumento de consumo. Isto, no entanto, ocorre só em benefício de determinado tipo de produção. Assim, por exemplo, continua aumentando a compra de carros, ao passo que se registra um retraimento no quadro geral do consumo. De um modo geral registra-se uma crise não insignificante, mas bem séria, nas vendas de mercadorias.

★

NA sociedade moderna não há economias independentes. Tôdas se entrelaçam. Dentro dêsse sistema de entrelaçamento, o ideal é que a grande maioria de consumidores de mercadorias de uso essencial tenha condições de alívio e não de apertura. Numa situação de apertura dá-se o retraimento, e cada um só compra o que não pode deixar de comprar. Gasta-se o mínimo possível em alimentos, roupas, remédios e outras despesas dêsse tipo.

★

A exceção verificada no poder de compra dos que podem adquirir carros, não pode ser apreciada como um fato promissor. Apenas revela desequilíbrio. Além disso, é pequeno o número dos compradores de carros, em comparação com os milhões de consumidores de gêneros de primeira necessidade.

★

FAZENDO essas observações, um grupo de donos de emprêsa do Rio passa a preocupar-se com o problema do poder aquisitivo dos setores que formam o amplo mercado dos gêneros de primeira necessidade, e estabelecem relação entre a queda do consumo geral de mercadorias e os níveis baixos das formas de remuneração do trabalho, isto é, dos salários e outros tipos de vencimentos.

EVANGELHO E VIDA

P. Feliciano Castelo Branco

A LUZ E A FÉ

AINDA sob os fulgores da Páscoa, importa refletir sôbre o sentido da luz.

É IMAGEM frequentemente usada nas Sagradas Escrituras. Pelo menos cem são as citações diretas da palavra "luz".

NÃO se faz aqui menção dos derivados, afins e sinônimos (fogo, calor, chama, candelabro etc.) que aumentaria o número das referências.

CRISTO se declara "luz do mundo". Sua mensagem expulsa a treva da ignorância e do pecado.

NO sábado, Vigília Pascal, assistimos à glorificação do "Círio". O sacerdote o transporta da entrada da igreja, às escuras, com a aclamação: "Luz de Cristo"!. O gesto e a oração do precônio pascal expressam a alegria do povo resgatado e livre da treva do pecado e da ignorância.

O DESEJO DE OUVIR a mensagem evangélica e de "caminhar na luz" são respostas do povo à beleza e ao esplendor dos ritos pascais.

AS VELAS acesas no altar nos lembram estas disposições quando nos reunimos nos demais irmãos de Fé nas missas dominicais. A luz é símbolo da fé e da vigilância. "Quem faz a verdade marcha para a luz" (São João, 3.21).

A DIFERENÇA entre o rito litúrgico e a prática dos que acendem velas nas portas dos cemitérios e nos côncavos das grutas junto às igrejas é grande.

ALGUNS, interrogados sôbre o sentido de seu ato e hábito de acender velas (não sei porque nas segundas-feiras) responderam-me: "É para que nossos mortos não fiquem no escuro".

A LITURGIA não artimanha para provocar misticismo, mas conjunto de sinais que revelam nossas disposições espirituais verdadeiras. Sem estas os sinais não seriam autênticos.

Onde não há tais disposições não autenticidade e valor nos sinais. Cairemos no fetichismos e nas superstições dos gestos estéreis.

NOTÍCIAS MILITARES

Aeronáutica

BREVET DE PILOTO "HONORIS CAUSA" — Em solenidade realizada no Estado-Maior da Aeronáutica, foi entregue pelo seu chefe, tenente-brigadeiro Carlos Alberto Huet de Oliveira Sampaio, em nome do ministro da Aeronáutica, o brevet de piloto "honoris causa" da FAB ao major-general Eduardo Santa Maria Reigada, comandante da Escola de Aeronáutica do Peru, sendo da cerimônia o flagrante que estampamos acima.

O Diretor Geral do Pessoal transferiu, para a Base Aérea de Salvador, o major-aviador Raimundo de Araújo Silva, da Base Aérea de Recife; para o 1.º/7.º Grupo de Aviação, o major-aviador Valdemar Juarez Zamith de Oliveira, da Base Aérea de Salvador; e, para a Escola de Especialistas de Aeronáutica, o capitão-aviador Márcio Roberto Carvalho Martins da Diretoria do Ensino da Aeronáutica.

ESTÃO sendo construídas 89 residências, para militares na 5.ª Zona Aérea: 42 em Pôrto Alegre, 34 em Florianópolis; 5 em Curitiba, e 8 nos diversos Núcleos e Aeródromos do Sul do País. Por outro lado, estão inscritos 211 militares que aguardam próprio nacional em diversas cidades.

EM 1968, foram realizadas as obras: revisão e cobertura dos hangares de Canoas; feita a drenagem do aeropôrto de Uruguaiana e a recuperação do de Alegrete.

AS aeronaves das unidades da 5.ª Zona Aérea voaram 4.443 horas, no ano passado, nas mais diversas missões e deram grande apoio às operações conjuntas com o Exército e a Marinha, na cobertura presidencial, Unitas IX, ACISO, CIRILÃO e REGATA.

SERÁ empossado, no cargo de diretor do Parque de Aeronáutica dos Afonsos, no próximo dia 15, às 11h, o brigadeiro Mário Calmon Eppinghaus.

SERÁ realizada, no próximo dia 15, têrça-feira, às 10h, a solenidade de posse do nôvo comandante do Comando Aeronáutico Terrestre, brigadeiro Carlos Alberto Ferreira Lopes.

EM solenidade, será empossado, no próximo dia 16, quarta-feira, às 10 horas, no comando 3.ª Zona Aérea, sediada na Guanabara, o major-brigadeiro José Tavares Bordeaux Rêgo, recentemente nomeado pelo presidente da República, em substituição ao major-brigadeiro Newton Rubem Sholl Serpa.

Marinha

ENCONTRAM-SE abertas, até o dia 30 do corrente mês, as inscrições para o concurso de admissão aos quadros de médicos, dentistas e farmacêuticos do Corpo de Saúde da Marinha. Poderão candidatar-se os que tenham menos de 35 anos de idade e apresentem os seguintes documentos: diploma devidamente registrado em repartião competente ou certificado de conclusão do curso, para os recém-formados; atestado de idoneidade moral fornecido por dois oficiais das Fôrças Armadas ou autoridades judiciárias; prova de estar em dia com o serviço militar; título de eleitor e atestado de vacinação antivariólica. Os candidatos aprovados e classificados serão nomeados para o pôsto de 1.º tenente.

MAIORES esclarecimentos serão fornecidos pela Diretoria de Saúde, à Rua do Acre, 21 - 10.º andar, no horário de 11 às 17h, diàriamente.

—oOo—

NA Escola de Marinha Mercante do Rio de Janeiro, à Avenida Brasil, 9.050, acham-se abertas até o dia 15 vindouro, as inscrições para as provas de eficiência profissional para os oficiais inativos da Marinha de Guerra, que desejarem obter carta profissional de terceiro maquinista-motorista e terceiro e comissário, de acôrdo com as alíneas "a" e "b" do art. 383, do decreto número 5.798, de 11 de junho de 1940.

Polícia Militar

TOMARÁ posse segunda-feira próxima no cargo de chefe de Relações Públicas da Polícia Militar da Guanabara o tenente-coronel PM André Prel Werneck de Carvalho, em cerimônia marcada para às 11 horas, no salão nobre do QG, na Rua Evaristo da Veiga, 78.

PELO boletim diário do quartel-general da PM, foi feita a movimentação do 1.º tenente Bimarásio Alves de Almeida Júnior, que estava na AQG, para a chefia da Polícia Militar.

Divididos próceres do MDB pela tese da autodissolução

A TESE da autodissolução está movimentando os setores do MDB. No Rio Grande do Sul afirma-se que a autodissolução é a única saída para o MDB. Enquanto isso os próceres oposicionistas de São Paulo, de Minas e de outros Estados discordam de seus correligionários do Rio Grande do Sul.

No Rio Grande o presidente regional do MDB, deputado Siegfried Heuser, critica os dirigentes nacionais do MDB. Afirma-se também, em Pôrto Alegre, que só o MDB rio-grandense, através de sua bancada na Assembléia Legislativa do Estado, faz oposição, enquanto as demais seções estaduais do partido mostram-se apáticas. Daí a opinião de que o partido deve recorrer à autodissolução.

Metade da população mundial pode morrer de subnutrição

O sr. Luis G. Vergne, diretor da International Minerals & Chemical Corporation para a América Latina, declarou ontem, em entrevista à imprensa, que cêrca da metade da população agora viva morrera antes do tempo, devido à subnutrição — a menos que se incremente a produção mundial de alimentos.

Em menos de 15 anos, os países subdesenvolvidos, que contribuem já com dois terços da população mundial, terão cinco vêzes mais bôcas a alimentar. Urge, portanto, uma ação imediata, a fim de que pelo menos dois terços do mundo não pereçam de fome, de deficiência alimentar ou de subnutrição — acrescentou êle.

PERSPECTIVAS PROMETEDORAS

Este, segundo o sr. Luis G. Vergne, é o objetivo da 5ª Conferência Latino-Americana de Produção de Alimentos, a instalar-se dia 14 de abril, no Copacabana Palace. Durante quinze dias, executivos da indústria de fertilizantes químicos do Brasil, Argentina, Chile, Colômbia, Costa Rica, Pôrto Rico, Peru, Venezuela, México, Uruguai, República Dominicana e Estados Unidos debaterão novas diretrizes para estimular a produção de alimentos na América Latina.

— As perspectivas são mais prometedoras do que parecem — afirmou o representante da IMC. Pela primeira vez na história, o homem conhece materiais capazes de produzir alimentos para uma população em ritmo explosivo de crescimento. São os fertilizantes químicos, utilizados hoje em 9.500 campos de experimentação orientados pela FAO em 14 países desenvolvidos.

— Utilizando apenas a aplicação mais econômica do fertilizante químico e sem mudar os seus métodos agrícolas, agricultores dos campos experimentais da FAO aumentaram sua produção em tôrno dos 75 por cento — disse o sr. Vergne.

O uso dos fertilizantes produz colheitas cujos preços superam em muito o custo do fertilizante.

A conferência patrocinada pela IMC promoverá um intercâmbio de idéias para se alcançar novos níveis de produção alimentar. Dela participarão também observadores governamentais e líderes agrícolas.

ESFORÇO CONTINUO

O representante da IMC salientou que "estudos em profundidade sôbre as condições de cada país representado nessas conferências proporcionaram aos seus participantes e observadores uma visão nova dos problemas".

— Temos examinado a maneira como os governos e a indústria privada podem atuar no sentido de criar um nôvo clima para a agricultura mundial — uma visão positiva que afaste idéias ultrapassadas acêrca de suprimento de gêneros alimentícios nestes dias de fome e subnutrição crescentes.

Segundo o sr. Luis G. Vergne, "êsse esfôrço não se completaria a curto prazo. Ele requeriria, ao contrário, um programa contínuo mantido por tôdas as pessoas interessadas no combate a um perigo que se vem intensificando e espalhando nos últimos anos".

HOJE A FESTA DE INAUGURAÇÃO DO BELVEDERE CAMPESTRE CLUBE

Com a presença de figuras de destaque dos nossos meios sociais, será inaugurado, às 13 horas de hoje, o Belvedere Campestre Clube, situado no quilômetro 45, da Via Presidente Dutra. Idealizado, em boa hora, pelo nosso companheiro Antônio Tenório, o Belvedere Campestre Clube destina-se a servir de local adequado para fins de semanas tranqüilos e recuperadores, em ambiente estritamente familiar.

Além de uma excelente churrascaria, o Belvedere, conta em suas instalações com uma moderníssima e linda piscina, jardins ornamentais e variadas diversões para as crianças.

O prefeito de Itaguaí, reconhecendo o grande alcance da iniciativa de Antônio Tenório, muito colaborou para que tudo ficasse pronto dentro do prazo marcado, o mesmo fazendo a Light e a Cedag que cumpriram com suas tarefas em tempo récorde, transformando o Belvedere num verdadeiro paraíso.

As treze horas, depois do cumprimento do programa inaugural, será servido um espetacular churrasco ao ar livre: A churrascaria do Belvedere, aliás, ficará aberta, diàriamente, até às 24 horas e às sextas e sábados funcionará madrugada adentro.

TELEGRAMA AO GOVERNADOR

O governador Negrão de Lima, especialmente convidado para a festa de inauguração, enviou ao idealizador Antônio Tenório, o seguinte telegrama: "Lamentando impossibilidade comparecer, agradeço gentileza convite almôço inauguração churrascaria, fazendo votos crescente prosperidade nôvo estabelecimento. Saudações — Negrão de Lima".

Está na roda

PERGENTINO DENADAI

OS CONJUNTOS residenciais, construídos com as economias de tôdas as classes assalariadas, para abrigar os menos favorecidos da sorte, mais parecem cidades abandonadas pelos seus habitantes, após serem invadidas por vândalos, que tudo levaram e tudo destruíram. Tal é o estado de abandono em que se encontram. Raríssima é a família que conserva o apartamento, que lhes foi entregue com tôdas as suas instalações funcionando. A maioria preferem gastar o pouco que lhes sobram, em outras futilidades a fazer pequenos reparos em seus domicílios, para morarem decentemente. Vivem na espera de que os podêres públicos consertem o que êles, e o tempo, destruíram. Tudo, neste Brasil, vive na dependência do erário público se êste falhar, vai tudo pro beleleu. Já é tempo de se fazer algo sem apelar para os cofres públicos, e aguardar que outros venham fazer o que nos pertence por direito e obrigação. Será que nos conjuntos só residem incapazes? Não haverá no meio de tantas famílias, homens que se disponham a trabalhar em benefício da coletividade e dêles próprios. Fundando uma caixa onde todos devam contribuir, a fim de conservar o teto que os abrigam. Francamente, dá pena ver um patrimônio tão grande, e que custou tantos sacrifícios, abandonado pelos que tinham e têm a obrigação de conservar, pois são êles que dêle desfrutam.

Emprêgo industrial atinge altos níveis

O emprêgo industrial em São Paulo vem apresentando níveis excepcionais desde setembro de 1968 e nos dois primeiros meses dêste ano teve um aumento de 13,3% sôbre os níveis do mesmo período do ano passado, informa o último boletim da Assessoria Técnica Conjunta do Ministério da Fazenda, Bancos Central e do Brasil e Comissão Interestadual da Bacia do Paraná-Uruguai, entregue ao gabinete do ministro Delfim Netto.

O boletim mostra também que as vendas de aparelhos eletrodomésticos no Brasil, em fevereiro, 117.606 unidades, foram 3,5 por cento superiores às de fevereiro do ano passado e que nos dois primeiros meses dêste ano ocorreu um aumento de 12,2 por cento em comparação com o mesmo período de 1968.

EXPORTAÇÕES

As exportações pela praça de São Paulo atingiram, até o dia 26 de março, US$ 24.642 mil, com participação de 77,4 por cento de produtos primários e 22,6 por cento de manufaturados. Comparando-se êsse resultado parcial de março — faltam os resultados de três dias úteis para serem computados — verifica-se que êles já superaram o total de fevereiro em 25,4 por cento para os primários, 1,8 por cento para os manufaturados e 19,1 por cento no total.

Comparando-se o resultado parcial com o resultado de março de 1968, a variação foi de 23,8 por cento dêste ano.

O consumo de alguns derivados de petróleo no Estado de São Paulo, em janeiro teve o seguinte comportamento em relação a janeiro de 1968: gasolina + 16,9 por cento; óleo diesel + 20,7 por cento.

O movimento da Bôlsa de Valôres de São Paulo em março, até o dia 27, faltando dois dias úteis para o final do mês, superou o total de fevereiro em 1,1 por cento e o de março de 1968 em 0,91,9 por cento. O volume total de negócios com ações em março dêste ano superou em 0,9 por cento de fevereiro, e em 257,8 por cento o de março de 1968.

O índice BOVESPA superou, em sua média mensal de março, a de fevereiro em 16,8 por cento e a de março de 1968 em 138,0 por cento.

Razões da queda do pagamento do Impôsto Sôbre Serviços na GB

O sr. Lino Martins da Silva, Inspetor-Chefe da Inspetoria 2, do Departamento do Impôsto sôbre Serviços analisamos a arrecadação do Impôsto Sôbre Serviços no mês de fevereiro, verificou uma redução no pagamento do impôsto na atividade de Construção Civil de ..... NCr$ 300.000,00, o que segundo o estudo realizado, foi atribuído a interpretações errôneas do Decreto-Lei 406-68 por parte dos sub-empreiteiros de Construções para órgãos governamentais.

Esclareceu, na oportunidade, que a isenção contida no citado Decreto-Lei atinge sòmente os contratos assinados diretamente com órgãos públicos.

Informou, também, que vários sub-empreiteiros estão sendo fiscalizados para verificação dos contratos de sub-empreitada sôbre os quais não tenham recolhido o Impôsto.

Comunica, finalmente, que a Inspetoria 2, na Rua Santa Luzia, 11, sala 308, está à disposição de todos os interessados para as informações necessárias quanto ao recolhimento do Impôsto sem o acréscimo das multas penais.

Associação de Imprensa da Baixada Fluminense

COMUNICADO

A Associação de Imprensa da Baixada Fluminense comunica que, em reunião de diretoria, foi aprovada deliberação no sentido de anistiar os associados em atraso nas mensalidades de contribuição social até 31 de dezembro de 1968.

Para regularização dos débitos referentes aos meses de janeiro, fevereiro e março do corrente ano, os associados em atraso devem procurar à secretaria, na sede própria da AIBF, localizada no Shopping Center de Duque de Caxias, a partir de 15-4-1969, no horário de 14 às 18 horas.

Duque de Caxias, 10 de abril de 1969.

(ass.) JÚLIO DE MOURA MAGALHÃES — Presidente

Hipnose - Eletrossono - Psicoterapia Dinâmica

Nos componentes emocionais das Doenças Sexuais — Digestivas — Circulatórias — Respiratórias — Cutâneas — Articulares — Etc... como Angústias — Depressão — Medo — Agressividade — Etc.

DR. ANTÔNIO MONTERA

Rua Santa Clara, 70 — 2.º andar (esquina de Avenida Copacabana) — Tel.: 57-3253 — Diàriamente com hora marcada. Horário: De 8 às 20 horas

TERRENO

Vende-se ótimo terreno no loteamento "Jardim Pachecos", lote 3, quadra 15, em São Gonçalo. Área: 160 m2. Tratar na redação da "LUTA", à Avenida Presidente Vargas, 1988 A, Telef.: 23-2699, com o Senhor Vinhaes.

SOCIAIS

DECIO DANTAS

ANIVERSÁRIOS

Completa 19 anos, na data de hoje, a srta. Marlene de Castro Vanderlei, filha do distinto casal, Ernani-Denise de Moura Vanderlei.

Completa, hoje, 18 primaveras, a srta. Cláudia de Araújo Ramos, filha do casal, Jair-Lêda Moreira Ramos.

Aniversaria, hoje, o jovem acadêmico Clóvis Pessoa Cavalcanti, filho do casal, Fernando-Dilza Rodrigues de Sousa Cavalcanti.

Completa amanhã, 4 anos de idade, a graciosa menina, Maria Cristina, filha do casal Danilo-Maria Teresa Gimenez.

Fêz anos, hoje, a sra. Solange Gonçalves Pereira, digna espôsa, do conceituado industrial, Válter Lopes Pereira.

Transcorre, hoje, o aniversário da srta. Cristie de Morais Campelo, filha do casal Air-Mal Campelo.

Transcorreu dia 11, do corrente mês, o aniversário natalício da menina-môça, Maria de Fátima, dileta filha do casal, Noé-Ivone Tavares de Almeida.

NASCIMENTO

O sr. Adamastor Dias Monteiro e sra. Ondina Gomes Monteiro, participam o nascimento de sua filha Tônia Regina.

O sr. Mário Rodrigues de Morais e sra. Beatriz Soares de Morais, anunciam o nascimento de seu filho José Alcides.

NOIVADOS

A srta. Noêmia de Moura Andrade, contratou casamento, com o sr. Valmir da Mota Pimentel.

Ficaram noivos, a srta. Marieta Gonzaga da Silva, e o sr. Abelardo Dias Montenegro.

BATIZADOS

Batizou-se na Paróquia do Sacramento, a menina Cândida Suell, filha do casal, Roger-Márcia Pinheiro de Castro.

BODAS DE PRATA

O casal Durvalino-Marilene Ferreira Sampaio, comemora, hoje, suas "bodas de prata".

PENSAMENTO

As almas infelizes envelecem cedo.

C. Castelo Branco

Guarda-Civil aniversaria

A GUARDA-CIVIL do Estado da Guanabara comemorará sábado próximo, dia 18, seu segundo aniversário. A respeito foi preparado um programa que será iniciado com a inauguração da sede da corporação, às 8 horas, na Rua Célio Nascimento, em Benfica. Domingo, às 15 horas, no Jóquei Clube Brasileiro, será corrida uma prova especial dedicada ao aniversário da Guarda-Civil, que tanto tem feito pelo nosso Estado.

Bombeiros evitam a destruição da casa

A PRONTA intervenção dos soldados do Corpo de Bombeiros, Pôsto de Campinho, evitou a destruição de prédio número 279, da Rua Clarimundo de Melo. Cêrca das 7 horas da manhã, quando a dona da casa havia saído para as compras, deixando uma chaleira com água no fogo, houve violenta explosão, logo seguida de chamas. Um vizinho chamou os bombeiros, que conseguiram impedir a propagação do fogo. O fato foi notificado às autoridades da 29ª Delegacia Policial.

Excedentes da UFF têm solução amanhã

Os excedentes de medicina da UFF que viajaram para Brasília, e que ainda se encontram lá, conseguiram uma audiência com o sr. ministro da Educação, sr. Tarso Dutra, na noite de quinta-feira, onde conseguiram expor o projeto elaborado por êles e o reitor Manuel Barreto Neto em conjunto com o profesor Mário Viana (diretor do biomédico) e o sr. prefeito de São Gonçalo, o qual liberou verbas de dois milhões e quatrocentos mil cruzeiros novos, e 15 por cento da renda anual do município de São Gonçalo (9.º em arrecadação no Brasil), sendo a primeira para a remodelação e ampliação do hospital para aproveitamento dos excedentes, e a outra para manutenção do hospital no tempo necessário para o estagiários.

O ministro Tarso Dutra recebeu os excedentes mostrando interêsse em dar uma solução no caso dos excedentes ainda não aproveitados na UFF. Suas palavras perante os excedentes foi de inteiro apoio e de procurar encontrar-se na medida do possível com o reitor Manuel Barreto Neto. Estando já marcada uma audiência segunda-feira entre 14h30min e 15h e 30min, horário êste que com antecedência será publicado oficialmente.

Os excedentes que voltaram antes da chegada de tôda comitiva que ainda se encontra em Brasília, manda informar aos srs. responsáveis que todos estão bem e que provàvelmente segunda-feira estarão na Guanabara.

Os excedentes desejam agradecer a colaboração da imprensa, cursos, faculdades, comércio e a emprêsa RAOULTUR que nos possibilitaram a ida a Brasília.

ASINPS volta às 6.as-feiras

Tôdas as sextas-feiras, a partir de 18 do corrente mês, a Associação dos Servidores do INPS terá em funcionamento sua bela boate, na Rua Hadock Lôbo, 356, na Tijuca, reiniciando, assim, suas atividades sociais. A ASINPS é uma agremiação de elite, com um quadro social dos mais selecionados, tendo sido sentida a falta de suas costumeiras reuniões.

ANIVERSÁRIO

Completou ontem dia 11 de abril, mais uma primavera a jovem, ANA JOSEFA RABELO, seu padrinho sr. JOÃO DE OLIVEIRA parabeniza desejando mil felicidades.

VOCÊ E SUA HISTÓRIA

O HOMEM PERSEGUIDO

No mês de maio próximo vai fazer cinco anos que comprei uma casa na Vila Ermelinda, aqui em Belo Horizonte, à Rua Nélson Dário, 268. O local fica entre Aparecida e Parque Riachuelo.

Foi só mudar para a nova residência, para começar minha via crucis. Desde o primeiro dia, que meus dois vizinhos imediatos passaram a atacar-me com insultos dos mais torpes, vocábulos de baixíssimo calão, isto durante tôda a manhã, tarde e madrugada, como se fizessem turnos para não deixar-me em paz.

Eram sete homens e sete mulheres em cada casa, enquanto eu e minha espôsa ficávamos no meio, encurralados entre dois fogos de injúrias, de terríveis maldades.

O nosso sofrimento era tanto que minha espôsa, que sofria do coração, morreu no dia 8 de março de 1968.

Os seus leitores devem perguntar: E a polícia? Respondo: aí está o mais incrível de tudo. Pois é a própria polícia que comanda o espetáculo nefando. Não posso nem abrir a bôca, que êles saem berrando e vão chamar os policiais. Imediatamente, os agentes da lei vão-me apanhar em casa e levam-me para qualquer masmorra medieval do 4.º ou do 7.º Distrito, onde me deixam mofando alguns dias, soltando-me, posteriormente, debaixo de deboches e vilipêndios, para, depois de alguns dias, repetir a degradante cena. De uma feita, quando minha mulher ainda estava viva, levaram-na também prêsa, e ela quase morre em plena delegacia.

O vizinho do lado esquerdo, um tal de Adalberto, sua mulher, sogra, e irmã, urram a noite tôda palavrões de tôda a ordem, ou batem em latas, logo que eu vou começando a cochilar, não me deixando dormir. E como não posso faltar ao trabalho, muitas vêzes saio de casa cambaleando de sono.

Essas duas famílias são pagas para assim procederem, por inimigos gratuitos meus e a polícia lhes dá inteira cobertura. Vou dizer logo quem são meus inimigos e aquêles pagam mensalmente importância que ainda não consegui descobrir. São elementos do Corpo de Bombeiros, de Belo Horizonte, onde tive a desgraça de pertencer em outros tempos.

Essa família composta de verdadeiros monstros, chefiada pelo tal Adalberto, motorista de lotação, em matéria de baixeza, covardia e atraso mental é algo de impressionar, de nunca visto.

Se o senhor quiser mandar apurar a veracidade do fato que estou narrando, basta enviar um repórter para ficar algumas noites nas imediações. Deve permanecer, porém, em total anonimato, tomando as maiores precauções, caso contrário, aqueles que me tacam percebem que estão sendo vigiados e passam a se comportar como anjinhos. O local é escuro e tem bons esconderijos, de onde se pode observar as cenas. Se o repórter constatar a verdade e desejar procurar-me para uma reportagem fantástica sôbre a maior perseguição já feita a um ser humano, pelo Estado, poderá fazê-lo.

Sòmente estou em casa durante as noites ou aos domingos.

Geralmente o monstro e as famílias começam o espetáculo à meia-noite e o prolongam até o momento em que saio para trabalhar, com exceção dos domingos, quando as ofensas ocorrem durante o dia todo.

CORRESPONDÊNCIA Antônio Teruz (GB) — Desde rapaz e até os trinta anos de idade fui bonito. Sempre desejei construir um lar, mas era tímido demais para enfrentar o sexo oposto. Hoje, com meus cinqüentões, não sou mais tímido, porém, compreendo que alcancei uma idade que torna as coisas bem mais complicadas. Tenho dinheiro suficiente para dar confôrto àquela que me aceitar como marido, mas não posso oferecer luxo. Às vêzes, sofro moralmente, pois as más línguas dizem que não gosto de mulher. Tudo isto é mentira. Desejo o casamento. Será que o senhor pode dar um jeito? — Bem, sr. Antônio Teruz. O único jeito que posso dar é colocar esta coluna à disposição daquelas que estejam dispostas a subir ao altar a seu lado. Se alguém desejar o sr. Antônio Teruz como seu legítimo espôso, pode escrever para mim, que eu ajeito as coisas. Não digo que tenho tendências para casamenteiro?

VOCÊ E SUA HISTÓRIA

Todos nós passamos por momentos dramáticos ou hilariantes na vida. Se você, leitor, tem recordação de episódios que ficaram definitivamente gravados e deseja vê-los publicados, escreva para a sua LUTA DEMOCRÁTICA, que nós prometemos completa omissão de nome e local. Sua história será adaptada por Sérgio Peixoto. Cartas para a Avenida Rio Branco, 185, s/201.

Petroquímica União será a maior da América Latina

Com o início das obras da Petroquímica União, que será o maior complexo no gênero na América Latina, inaugura-se, no terreno prático, a associação da PETROBRÁS com o setor privado. Êsse empreendimento vai dar ao Brasil uma economia de divisas da ordem de 40 milhões de dólares anuais. A presença da PETROBRÁS no projeto não fica na participação acionária (25 por cento) da Petroquímica. Compreende a garantia da matéria-prima básica, com suprimento regular da nafta produzida na Refinaria Presidente Bernardes, de Cubatão.

A Petroquímica União é fruto da associação de quatro grupos brasileiros e um internacional. Pelo Brasil participam uma emprêsa estatal, a Petrobrás Química S.A. — subsidiária da PETROBRÁS, com 25 por cento do capital; mais três grupos privados — a Refinaria União, com 25 por cento; o grupo Moreira Sales, com outros 25 por cento; e o grupo Peri Igel Monteiro Aranha, com 15 por cento. Os 10 por cento restantes de participação no empreendimento pertencem à International Finance Corporation (IFC), do Banco Mundial.

Os produtos básicos a serem produzidos pela Petroquímica União têm, todos êles, enorme efeito multiplicador no campo industrial, pois dão milhares de produtos de segunda e terceira era geração, ligados aos seguintes ramos: indústrias química, têxtil, plásticos, embalagens, pneus artefatos de borracha, automobilística, tinta e vernizes, de colas e resinas, fertilizantes, refrigeração, isolantes térmicos e fibras sintéticas.

Coluna do Estivador

WALTER PEREIRA MILLA

DIAGRAMA PARA ORDEM NUMÉRICA DA FISCALIZAÇÃO PERIODO DE 18-4 a 7-5-69

PIER E DOCAS = 85.A — 146 — 147 — 1460 — 1786 e 1797.
ARMAZÉM 1 = 152 — 152 — 156 — 158 — 1806 — 1808 — 1816 e 1817.
ARMAZÉM 7 = 160 — 162 — 167 — 168 — 1818 — 1820 — 1821 e 1822.
ARMAZÉM 10 = 169 — 170 — 171 — 172 — 1823 — 1874 — 1826 e 1827.
ARMAZÉM 14 = 173 — 175 — 1829 — 1832.
ARMAZÉM 18 = 177 — 178 — 180 — 1830 — 1831 e 1833.
CORÉA = 181 — 183 — 673 — 1835 — 1836 e 1837.

ESCLARECIMENTO: Os associados de matrículas acima deverão vir buscar as suas CARTOLINAS DE FISCALIZAÇÃO, no dia 16-04-69 (quarta-feira), às 14 horas, na secretaria.

NOTA: Não entregaremos as papeletas antes da hora acima marcada, e sòmente o faremos ao próprio, na reunião de Fiscais.

Outrossim informa a secretaria, que será cobrado o Impôsto Sindical daqueles que estiverem em atraso.

SINDICATO DOS ARRUMADORES: IDENTIFICAÇÃO PLASTIFICADA

Os srs. Silvio Sandes, presidente do Sindicato dos Arrumadores e Délio Neves Rocha, diretor presidente da Delplastic C.I. Ltda., por nosso intermédio, comunicam aos associados daquela entidade Sindical que a partir do dia 15 do corrente mês (têrça-feira), no horário do expediente, na sede da entidade, serão tiradas fotografias de identificação plastificada.

Informa ainda, o sr. Délio, que atenderá os companheiros do Sindicato do Sul, nos dias 16, 17 e 18 do corrente mês, no horário do expediente, na sede do Sindicato dos Arrumadores.

AGRADECIMENTO À EQUIPE DE MÉDICOS DO HOSPITAL GAL. VARGAS

O nosso associado Nilson José Lacerda, na função de diretor comissionado desta entidade, estêve internado no Hospital Gal. Vargas (Bonsucesso), de 13 a 27 de janeiro dêste ano. Submeteu-se a uma intervenção cirúrgica e foi bem sucedido e tratado. Por êste motivo, vem de público agradecer a equipe de médicos, chefiada pelo dr. Oscar Régua, drs. Arthur Francisco Alevato, Daniel Mola, Murilo de Moraes e Domingos da S. Portella. Estende, o sr. diretor Nilson, os agradecimentos ao corpo de enfermagem que o assistiu.

FEBEM estabelece normas para concessão de auxílios no Rio

Somente as entidades prèviamente registradas na Fundação Estadual do Bem-Estar do Menor e que comprovadamente adotaram a política do bem-estar do menor, definida pela Fundação, poderão receber subvenções ou auxílios de qualquer natureza, bem como firmar contratos com o órgão, para assistência especifica à infância e à juventude.

Instruções nesse sentido foram baixadas em portaria assinada pelo presidente da FEBEM, professor Ferando Abelheira, segundo as quais o requerimento do registro, instruído com a documentação exigida, será entregue na Fundação, a qual, se necessário, determinará uma inspeção na própria instituição, examinando seus livros, papéis e demais documentos.

CANCELAMENTO

Estabelece, ainda, a portaria, que as irregularidades verificadas, quer na política adotada pela instituição, quer no emprêgo das subvenções ou auxílios recebidos, acarretarão o cancelamento do registro respectivo o implicarão na perda do auxílio ou na precisão do contrato, caso como o estabelecimento receba crianças encaminhadas pela FEBEM.

A Fundação Estadual do Bem-Estar do Menor exercerá, ainda, em caráter facultativo, a supervisão técnica das instituições reggistradas, que o solicitarem e prestará, em caráter permanente, assistência técnica as que colaborarem contratos, ajustes e convênios com a própria FEBEM ou, diretamente com o Estado da Guanabara, enquanto vigente o contrato respectivo.

DOCUMENTAÇÃO

É a seguinte, a documentação que deve acompanhar o pedido de registro das instituições, na FEBEM:

a) comprovação, mediante documentos hábeis, de estar devidamente legalizada quanto à sua personalidade jurídica;
b) contrato social ou estatuto, devidamente autenticado e registrado e cópia autenticada da ata da sessão que elegeu a atual diretoria, se fôr o caso;
c) balanço do último exercício financeiro, acompanhado da demonstração da Receita e Despesas, assinados pelo presidente tesoureiro e condutor, devidamente credenciados;
d) fotocópia autêntica de quaisquer contrato ou convênios remunerados com entidades públicas ou particulares, indicando taxas "per capita" o número de vagas reservadas a cada contratante;
e) relatório discriminado (mês por mês das atividades do ano anterior);
f) relação nominal das pessoas atendidas gratuitamente, com os respectivos endereços;
g) esclarecimentos sôbre a última subvenção recebida.

Exploração de terrenos baldios como parques de estacionamento

A utilização de terrenos baldios de propriedade particular para estacionamento de veículos é objeto de um decreto assinado hoje pelo governador Negrão de Lima. Fica permitida a utilização e a exploração comercial, a título precário, dos terrenos baldios, de propriedade privada, existentes nas Regiões Administrativas, exclusivamente para o estacionamento de veículos, desde que satisfeitas as condições de acesso fixadas pelo Departamento do Trânsito, que será ouvido antes do deferimento do pedido.

Para obter a licença para localização o interessado deverá cercar o terreno por um muro, construir o passeio fronteiriço, impermeabilizar o piso de todo o terreno, construir uma cabina de bom acabamento para abrigar o vigia e instalar, na entrada do estacionamento, um sinal do tipo pisca-pisca, para alertar os transeuntes da saída de veículos. Não será permitida a lavagem de veículos na área do estabelecimento, bem como a execução de serviços de qualquer natureza.

NECESSIDADE

O Decreto, em seus considerando, acentua que o crescente aumento do número de veículos em circulação no Estado da Guanabara merece especial atenção do govêrno, no que diz respeito à ampliação das reas de estacionamento.

LUTA escolar

PEDRO EZIEL CILENO

Livro didático

O DIRETOR executivo da COLTED, coronel Ari Leonardo, ao garantir que a partir do próximo ano já serão distribuidos livros didáticos as escolas públicas e particulares do interior, disse que êste ano a COLTED deu prioridade às capitais porque entende que "a distribuição de livros nas áreas mais desenvolvidas traz um rendimento triplicado e mais rápido". Segundo revelou, a COLTED acaba de encerrar seu Plano Pilôto, distribuindo nada menos de seis milhões de livros às escolas estaduais de tôdas as capitais do País.

Plano pilôto

"NÃO é a COLTED quem faz os livros didáticos — acentuou o coronel Ari Leonardo — aqui selecionamos os melhores livros, sendo por nós adquiridos e enviados para os estabelecimentos de ensino. Ao explicar como um livro didático pode durar três ou quatro anos, disse que para isto as professôras e os pais ou responsáveis devem educar as crianças a conservá-los, afirmando ser de grande importância dar responsabilidade aos alunos quando iniciam suas vidas nos bancos escolares. "Nós sabemos que no início vai ser difícil — frisou — mas com o tempo e a orientação dos professôres alcançaremos o nosso objetivo quanto à conservação dos livros".

QUANTO à consistência dos livros, disse o diretor executivo da COLTED: "Além do mais, faremos com que as editôras produzam novos métodos e mais eficientes de encadernação. Os livros distribuídos não são doados, mas emprestados. A criança recebe o livro no início do ano letivo, podendo inclusive levá-lo para casa, devolvendo-o ao término das aulas e após os exames. O empréstimo será para todos, tanto ao pobre como o rico ou remediado: não faremos discriminação.

Prosseguindo, disse o coronel Ari Leonardo que a escolha dos municípios das Capitais para a efetivação do Plano Pilôto serviu como ponto de partida para a futura distribuição de livros didáticos aos estabelecimentos de ensino elementar em 1970.

Questionário

— A FIM de atender às características próprias de cada região — disse o coronel Ari Leonardo — foi enviado às escolas um questionário a ser respondido pelos professôres, por série, com a finalidade de levantar quais os títulos que os mesmos indicariam para o uso de seus alunos em classe. Não houve, portanto, indicação da COLTED ou do Ministério da Educação e Cultura. Paralelamente, foi solicitada a vinda de técnicos estaduais do ensino primário, que informaram quais os livros recomendados pelos Estados de acôrdo com a orientação pedagógica dos seus órgãos especializados. A escolha dos livros foi a mais democrática possível, podendo as Secretarias de Educação dos Estados participar da escolha dos livros e posterior assinatura dos convênios.

Show a 45 quilômetros

Na inauguração do Belvedere Campestre Clube, na Rodovia Presidente Dutra, km 45, o *show* artístico está comandado por Jorge Fontes, o General da Juventude, que conta na sua caravana que partirá às 9 horas da porta da LUTA DEMOCRÁTICA, com os seguintes astros: A dupla "Os Panteras", Carlos Renato, Fred Kelson, Marlie Silva, Adriana Rosane, Silvia Coutinho, Celi Franca, Ronaldo Lopes, Paulo Roberto, Ribamar e outros.

O FUNDO MUSICAL

Na parte musical teremos quatro conjuntos que abrilhantarão as festividades de inauguração do Belvedere Campestre Clube que são os conhecidos: Os Ecléticos, As Explosivas, The Fever's e o Rio Bossa Nove.

Todos êsses conjuntos musicais estão classificados no III Festival da Música Jovem, uma promoção inédita da LUTA DEMOCRÁTICA em combinação com Jorge Fontes o "General da Juventude" e Casa Goes, cujos diretores estarão presentes às festividades de hoje.

RONDA POLICIAL

ALICIADORES DE ESCRAVOS

Um caminhão do tipo "boiadeiro" foi apreendido por agentes federais em Goiás, quando transportava 39 trabalhadores do campo que haviam sido aliciados em Uberlândia para irem trabalhar no interior daquêle Estado, numa fazenda do sr. Geraldo de Castro. Foram presos, na ocasião, o motorista Valdir Francisco Boense e Joaquim Luís Prado, êsse último empregado da fazenda.

O DELEGADO E OS BANCOS

O delegado Luís Stockeler, ex-diretor da Escola de Polícia da Guanabara, proferiu uma palestra no Centro de Treinamento Bancário da Associação dos Bancos, dizendo para os estagiários do Curso de Gerentes que o aperfeiçoamento do patrulhamento motorizado e dotado de rádio reduzirá o número de assalto, possibilitando rápida e eficiente repressão. Acrescentou que a estabelecimentos de crédito poderiam dispor de um sistema de comunicação direta com a polícia, o que possibilitaria a rápida locomoção para o local das viaturas baseadas nas proximidades.

DESAPARECEU

Está desaparecida de sua residência desde março último a jovem Maria Bernadete Cordeiro de Albuquerque, de 19 anos, moradora no Flamengo. Quem souber do seu paradeiro queira informar pelos telefones 90-4778, discar CETEL-06, pois os familiares de Maria Bernadete (foto) estão aflitos com sua ausência.

APARECEU BOIANDO

Orlando Caldas Soares, de residência ignorada, apareceu morto e boiando no Rio Acari, tendo a polícia deduzido, desde logo, que a morte ocorrera há vários dias, visto o cadáver estar em adiantado estado de putrefação. O corpo foi removido para o IML, a fim de ser esclarecido como morreu Orlando, sendo o fato registrado pela 22.ª DP.

PRESO O JUIZ

Foi prêso o industriário Ivanderlei da Conceição Cruz, que, como juiz de uma partida de futebol em um campo da Rua Tacaratu, em Marechal Hermes, matou com um tiro de revólver João de Souza, jogador de um dos times. O juiz alegou que estava apitando o jôgo quando dois dos jogadores entraram em luta, ambos armados. Sem outro modo de intervir puxou do revólver, isto na ocasião em que um seu irmão estava sendo surrado por contendores. Fêz os disparos e fugiu sem ter tempo de verificar as conseqüências, só vindo a saber da morte de João no dia seguinte, pela leitura dos jornais.

Apêlo

O jornalista Donato Santiago Santana, de "O Fluminense", está apelando aos assaltantes que levaram sua máquina fotográfica, na noite de quara-feira, a 50 metros da Delegacia de Polícia de São João de Meriti, que devolvam, pelo menos, o seu material de trabalho, sem o qual é impossível desempenhar sua função. A máquina poderá ser enviada à sucursal de OF, na Rua Conde de Pôrto Alegre, 19, grupo 202, em Duque de Caxias.

JORGE PINHO MAGALHÃES

(Missa de Mês)

† Catedral de Santo Antônio em Nova Iguaçu, dia 26 de abril às 9 horas.

"FREITAS – Contabilidade e Advocacia"
Administração de Imóveis

Rua Dr. Otávio de Tarquínio, 74 — salas 404/405
Telefone: 2237 — Nova Iguaçu — Estado do Rio

Depto. Contábil
Daltivo Roberto Freitas
CRC-RJ — 4487

Depto. Jurídico
Jacy Dias Oliveira
O A B. — 3549

De Segunda à Sexta-Feira — de 9 às 18 horas

Instituto Nacional de Previdência Social

AGÊNCIA EM SÃO JOÃO DE MERITI

Aviso aos Contribuintes

A Secretaria de Arrecadação e Fiscalização avisa que, em virtude do Decreto 64.278/69, a partir de 1.º de abril de 1969, o INPS concederá às emprêsas condições excepcionais para que SE COLOQUEM EM SITUAÇÃO DE QUITAÇÃO OU DE REGULARIDADE PERANTE A PREVIDÊNCIA SOCIAL:

I — ISENÇÃO DE MULTAS
Para os que recolherem o total do débito até o dia 30 de abril de 1969.

II — RELEVAÇÃO DE NOVOS ACRÉCIMOS
Para os que liquidarem, até 30 de abril de 1969, tôdas as parcelas vencidas relativas a acôrdos firmados anteriormente, sôbre as quais incidirão apenas juros de mora.

III — REDUÇÃO DE MULTAS
a — de 80% para os que liquidarem seus débitos em 3 parcelas;
b — de 60% em 6 parcelas;
c — de 40% em 9 parcelas;
d — de 20% em 12 parcelas.
Obs.: Em qualquer das hipóteses as parcelas serão mensais, iguais e sucessivas.

IV — PARCELAMENTO DE DÉBITOS EM 36 MESES
a — Os débitos de competência até dezembro de 1968, acrescidos dos juros, multas e correção monetária, poderão ser pagos em tantas prestações quantos forem os meses em atraso multiplicados por 3, até o máximo de 36 prestações;
b — as contribuições vencidas e não incluídas no esquema de pagamento de acôrdos anteriores poderão ser consolidadas no nôvo parcelamento, se cumprida a exigência mencionada no item II, dêste Aviso.
c — os saldos dos parcelamentos anteriores que venham sendo cumpridos pontualmente ou que sejam atualizados também poderão ser incluídos na nova modalidade de parcelamento.

V — PARCELAMENTO DE DÉBITOS EM ATÉ 48 MESES PARA ENTIDADES FILANTRÓPICAS E AS SEM FINS LUCRATIVOS
Os débitos de competência até dezembro de 1968, acrescidos dos juros de mora, multas e correção monetária, poderão ser consolidados em tantas prestações quantos forem os meses em atraso, multiplicados por 2, até o máximo de 48 parcelas.

O prazo para requerer as vantagens mencionadas nos itens III e V termina no dia 30 de maio de 1969.

Para maiores informações e apresentação dos requerimentos os interessados deverão procurar, de 12 às 16 horas, o(s) seguinte(s) endereço(s):
Rua Alfredo Peri, 193 — SOBRADO

PEDE-SE A ATENÇÃO DOS SENHORES CONTRIBUINTES PARA O FATO DE QUE O ARTIGO 9.º DO DECRETO 60.466/67, QUE FACULTAVA AO INPS CONCEDER PERMANENTEMENTE PARCELAMENTOS, FOI REVOGADO.

LICINIO CAMARA LOMBA
AGENTE

PARK ROYAL

Uma Tradição Real de Qualidade e Garantia

OFERECE

FOGÃO SEMER — BICOLOR —
ESTUFA FECHADA E FÔRNO —
COM INSTALAÇÃO — SUPER GÁSBRAS

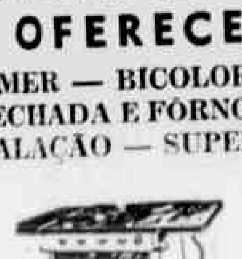

De NCr$ 345,00 Por NCr$ 157,00

PRAÇA DA REPÚBLICA, 71
AV. GOMES FREIRE, 361
AV. NOSSA SENHORA DE COPACABANA, 1 226
SHOPPING CENTER MÉIER LOJA F

GINÁSIO PROFESSOR ANSELMO

SOB INSCRIÇÃO FEDERAL
Confôrto — Edificência — Disciplina — Praça Mesquita, 37
MESQUITA

COOHAB–UNIÃO–GB
Cooperativa Habitacional dos Operários União do Estado da GB

REGISTRADA NO BNH EM 25-11-66
Rua Evaristo da Veiga, 16 — Sala 1 106 — Tel.: 22-7302

EDITAL DE CONVOCAÇÃO

Ficam pelo presente convocados os associados da COOPERATIVA HABITACIONAL DOS OPERÁRIOS UNIÃO DO ESTADO DA GUANABARA, em número de 999 (novecentos e noventa e nove), autorização número 05 do BANCO NACIONAL DE HABITAÇÃO, com sede à Rua Evaristo da Veiga, 16 sala 1 106, na Cidade do Rio de Janeiro, Estado da Guanabara, para a Assembléia Geral Extraordinária que se realizará no próximo dia 26 em primeira convocação às 10 horas, com a presença mínima de dois têrços dos associados, em segunda convocação, uma hora após a primeira, às 11 horas, com a presença mínima de metade mais um dos associados e, em última convocação, uma hora após a segunda, às 12:00 horas, com no mínimo dez associados. A Assembléia será realizada na sede do Sindicato dos Trabalhadores nas Indústrias Metalúrgicas, Mecânicas e de Material Elétrico do Estado da Guanabara, à Rua Ana Néri, 152 — Pedregulho.

ORDEM DO DIA

1 — Sorteio das unidades em construção, situadas à Rua Padre Roma, 525 — Lins de Vasconcelos.
2 — Leitura da Lista dos associados contemplados com unidades situadas à Rua Ibaté, pelo critério do mérito.
3 — Sorteio das unidades em construção, situadas à Rua Ibaté, Pilares.
4 — Assuntos Gerais.

OBS.: — Sòmente serão atribuídas unidades aos cooperativados em dia com o pagamento da poupança.

Rio de Janeiro, 10 de abril de 1969.
SERAFIM FERREIRA DA CRUZ JUNIOR
Diretor-Presidente

O TEMPO

VESUVIO

INFORMA

TEMPO — BOM
MÍNIMA — 19º
MÁXIMA — 27º

Vesuvio Carioca
Rua da Carioca 17
Vesuvio Ramalho Ortigão
Rua da Carioca 35
Vesuvio 7 de Setembro
Rua Sete de Setembro 205
Vesuvio Loubet
Rua Sete de Setembro 34
Vesuvio Assembléia
Rua da Assembléia 17

Cooperativa Habitacional Operária "SERP"

Sede: Rua Álvaro Alvim n.º 21 — 19.º andar
Rio de Janeiro

COMUNICADO

Comunicamos aos Srs. Associados as ASSEMBLÉIAS GERAIS ORDINÁRIA E EXTRAORDINÁRIA, que serão realizadas, no próximo dia 14 (quatorze) de abril de 1969, às 19,00 horas, na sede do Sindicato dos Securitários, à Rua Álvaro Alvim n.º 21 — 22.º andar, sôbre a seguinte ORDEM DO DIA:

PRESTAÇÃO DE CONTAS referente ao exercício de 1968;

Outros assuntos para serem aprovados pelos Associados, já publicados em EDITAL de 13-3-1969.

Rio de Janeiro, 8 de abril de 1969.
ARY DA COSTA SOUZA — Diretor-Presidente.

OPORTUNIDADE

A CIA. CERVEJARIA BRAHMA Filial Rio,

PRECISA DE:

SERRALHEIROS
MECÂNICOS
ELETRICISTAS

EXIGE-SE:

— Boas referências
— Curso primário completo
— Quitação do serviço militar
— Experiência comprovada na Carteira Profissional, mínima de 2 anos
— Idade máxima de 35 anos

OFERECE-SE:

— Boa remuneração
— Refeitório no local de trabalho
— Assistência médico-hospitalar
— Plano de aposentadoria

Apresentar-se munidos de documentos na Rua Marquês de Sapucaí, 200, no horário de 8 às 17 horas, diàriamente, exceto aos sábados.

GALOPANDO

Lafaiete

1.º PAREO

EM caso de grama, Nenette domina a carreira inicial, tendo Maninha como a maior adversária. Beaverdam ainda conta com chance na relva. Passando a prova para o barro, La Esvejoli e Bonitinha deverão prevalecer. Carreira intrincada.

2.º PAREO

PROVA com poucos animais, porém bastante equilibrada, com todos os competidores apresentando possibilidades, em qualquer pista. Vamos dar o nosso voto a Carajá, cujo arremate muito nos agradou na última. A parelha cinco e Ripper são grandes obstáculos.

3.º PÁREO

Na distância ficaremos com Aranée para o posto principal, pois a pensionista de Alberto Nahid não escolhe pista. Karajaná, a parelha dois e ainda Urajana podem e devem influir na competição.

4.º PAREO

NÃO foi má a estréia do potro Lancaster, que acusou melhoras em seu estado depois da mesma. Acreditamos, entretanto, que não derrote Crotal, um estreante bem preparado pelo Alexandre Correia. Chico Gaiola, Sol Dourado e Berro D'Agua são outros nomes em evidência.

5.º PAREO

JUGO correu regularmente na última. Dizemos regularmente, pois embora tenha obtido o segundo lugar, chegou longe do vencedor. Melhorou e é uma das fôrças. Na nossa opinião, todavia, não derrotará os competidores Scorer e Executor. Happy Exceding para os azaristas.

6.º PAREO

EQUILIBRADO o Grande Prêmio Carlos Teles da Rocha Faria. A parelha um, Borla, Mavis, Dansra e Gauchinha Linda destacam-se das demais. A nosso ver, a última das citadas será a vencedora, com Good Girl a seguir.

7.º PAREO

PREMIER acusou grandes melhoras em seu estado, sendo o nome principal da penúltima prova. Encontrará, entretanto, sérios rivais em Jeca, Estrellante, Miraldo e principalmente em Blang. Em plano inferior Inar e Petard.

8.º PAREO

INSANO retorna em turma bastante camarada e pronto para vencer. O irregular Chambertin e mais Barwell, Jaborandi e Model contam com amplas possibilidades de triunfo.

Acumulada do vencedor: Carajá, Aranée e Scorer.

A barbada: Carajá.

O melhor azar: Mavis.

MAVIS E GAÚCHINHA LINDA SÃO GRANDES RIVAIS DE GOOD GIRL

A primeira vista destaca-se francamente a parelha Good Girl-Granfina, nos 1 600 metros do Grande Prêmio Carlos Teles da Rocha Faria, carreira central da tarde de hoje na Gávea, com a dotação de NCr$ 10.000,00 ao proprietario do animal vencedor. A verdade, porém, é que várias são as candidatas com amplas possibilidades de triunfo na milha clássica, tornando das mais difíceis a tarefa do duo número um. A relação de grandes adversárias das defensoras dos Haras São José e Expedictus é formada por Borla, Hocó, Dansra, Gauchinha Linda e Mavis, principalmente as duas últimas, que devem dar realmente muito trabalho às prováveis favoritas, as quais agradaram ao aprontar, demonstrando a exuberante forma que atravessam. Gauchinha Linda, por outro lado, não aprontou, mas o seu estado nada deixa a desejar. Borla encerrou os preparativos com uma partida de setecentos, o mesmo fazendo Mavis, mas de modo mais suave do que a pensionista de Jorge Morgado, agradando ambas pela disposição final. Não há dúvida de que será dos mais árduos o trabalho para alcançar a vitória, da parelha de Ernâni de Freitas, pois as demais competidoras — principalmente as cinco citadas acima na relação de mais visadas — poderão perfeitamente surpreender as preferidas dos entendidos. A reportagem de LD, presente aos matinais, anotou, na última sexta-feira, os seguintes apronto, válidos para a jornada de logo mais:

Nenette — 600 em 30"3/5
Bonitona — 700 em 46"1/5
La Esvejoli — 700 em 44"2/5
Harari — 600 em 40"2/5
Ripper — 700 em 49"
Iberian — 700 em 45"
Karajaná — 800 em 51"2/5
Urrucha — 800 em 54"
Urajana — 800 em 53"
Lancaster — 600 em 39"2/5
Chico Gaiola — 700 em 44"3/5
Caporale e Aguardente — 600 em 36"3/5
Jugo — 600 em 38"1/5
Scorer — 600 em 38"
Executor — 600 em 38"1/5
Chicago — 600 em 40"
Good Girl — 700 em 44"1/5
Granfina — 700 em 45"
Borla — 700 em 44"1/5
Mavis — 700 em 47"2/5
Faraina — 800 em 53"2/5
Hocó — 800 em 51"2/5
Inambu — 600 em 41"
Estrellante — 600 em 39", com Maciglio
Maciglio — 600 em 39"
Premier — 800 em 51"
Inar — 600 em 37"2/5
Bugre — 700 em 45"
Jaborandi — 700 em 45"
Eberan — 360 em 23" e 360 em 22"2/5
Barwell — 600 em 38"
Insano — 600 em 37"1/5
Don Braz — 600 em 39"
Paladin — 600 em 40"
Chambertin — 600 em 36"3/5
Jacinto — 700 em 46"

NOSSAS INDICAÇÕES

1.º — Nenette — La Esvejoli — Bonitona
2.º — Carajá — Ripper — Istambul
3.º — Aranée — Karajá — Urrucha
4.º — Crotal — Lancaster — Sol Dourado
5.º — Scorer — Executor — Jugo
6.º — Gauchinha Linda — Good Girl — Mavis
7.º — Premier — Blang — Jeca
8.º — Insano — Chambertin — Jaborandi

POSSIVEL A REPETIÇÃO

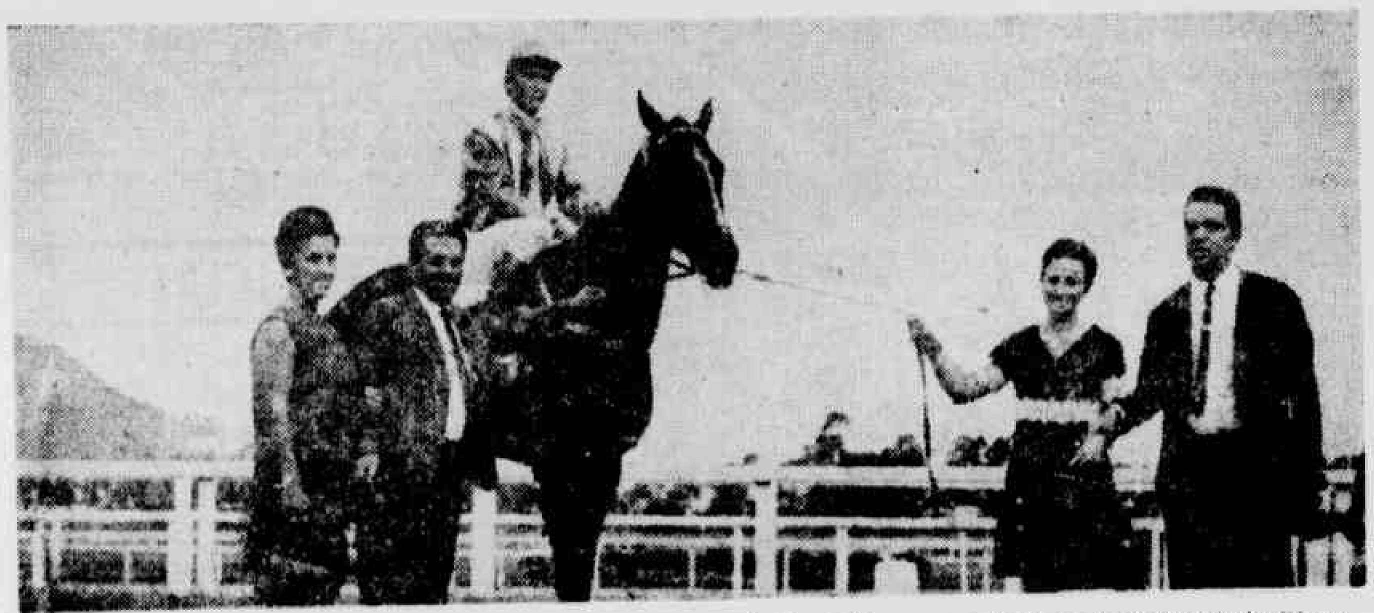

Aí vemos a égua Dansra, segura pelos seus proprietários, apos a vitória fácil e surpreendente no Grande Prêmio Diana. Não é impossível que a foto se repita, pois a pensionista de Zilmar Guedes continua ostentando excelente forma

Programa para hoje

1.º Páreo — As 13h50min. — 1.400 metros — NC r$ 2.500,00 — Recorde — Tzarina — 1m22s2/5

1—1 Nenette, J. Tinoco 56	3º-15 La Fusta - Jongleuse	1300 GL 1'16"4	A. Nahid
2—2 Bonitona, J. Garcia .. 56	3º- 7 Jouvence - Laza Linda	1400 AP 1'31"	M. Mendonça
3—3 La Esvejoli, J. Port. .. 56	4º- 7 Jouvence - Laza Linda	1400 AP 1'31"	J. J. Tavares
4 Nanalinda, J. Pinto .. 56	6º-12 La Fusta - Jongleuse	1300 GL 1'18"4	Z. D. Guedes
4—5 Mainha, F. Maia .. 56	3º- 8 Tirondio - Carini	1000 AP 1'03"4	H. Souza
6 Beaverdam, F. P. Filho 56	4º 15 La Fusta - Jongleuse	1300 GL 1'18"4	S. D'Amore

2.º Páreo — As 14h20min — 1.500 metros — NC r$ 2.500,00 — Recorde — Foreigner — 1m29s

1—1 Harari, J. Silva ... 57	3º-11 Irajá - Mitalah	1300 AP 1'23"	M. Souza
2—2 Ripper, J. Portilho .. 57	2º- 5 El Malak - El Caribe	2100 AP 2'17"3	J. S. Silva
3—3 Carajá, J. Garcia ... 57	5º-11 Irajá - Harari	1300 AP 1'23"	G. Feijó
4 Itabirito, N. Correra . 57	8º-11 Irajá - Harari	1300 AP 1'23"	A. Vieira
4—5 Iberian, P. Alves ... 57	7º-11 Idílio - Sues	1600 AP 1'44"2	E. Freitas
" Istambul, F. Esteves 57	4º- 6 Nhô Jota - Verus	1400 AL 1'28"4	R. Silva

3.º Páreo — As 14h50min — 1.500 metros — NC r$. 2.500,00 — Recorde — Foreigner — 1m29s

1—1 Karajaná, P. Alves .. 57	3º-12 Urussaba - Mariú	1300 AP 1'23"2	R. Silva
2—2 Balsa, J. Pinto 55	10º-12 Rema - Invitation	1300 GL 1'18"4	G. Morgado
" Urrucha, J. Baffica .. 57	9º- 5 Muzette - Marseille	1300 AL 1'32"1	Idem
3—3 Urajana, O. Meirelles 57	6º-12 Rema - Invitation	1300 GL 1'18"4	J. L. Pedrosa
4 La Poupée, J. Queiroz 57	10º-12 Urussaba - Mariú	1300 AP 1'23"2	M. Salles
4—5 Aranée, P. Pinto 57	4º-12 Urussaba - Mariú	1300 AP 1'23"2	A. Nahid
6 Harpaga, J. Machado . 57	7º-12 Rema Invitation	1300 GL 1'18"4	L. Ferreira

4.º Páreo — As 15h20min — 1.200 metros — NC r$ 4.000,00 — Recorde — Mavis — 1m10s2/5

1—1 Lancaster, F. Maia .. 55	3º- 5 Xaxir - Bonfri	1200 AP 1'17"2	H. Tobias
2 Sem, P. Alves 55	Estreante	Estreante	B. Carvalho
2—3 Chico Gaiola, O. Card. 55	5º- 5 Xaxir - Bonfri	1200 AP 1'17"2	R. Silva
4 Caporale, A. Ramos .. 55	Estreante	Estreante	G. Feijó
3—5 S. Dourado, F. Esteves 55	Estreante	Estreante	P. Morgado
6 Bem Omar, J. Queiroz 55	4º- 6 Onch - Executor	1000 AL 1'02"1	S. Morales
4—7 B. D'Água, J. Souza .. 56	4º- 6 Onch - Executor	Estreante	W. Aliano
8 Crotal, J. Santos 55	Estreante	Estreante	A. Corrêa

5.º Páreo — As 15h55min — 1.200 metros — NC r$ 4.000,00 — Recorde — Mavis — 1m10s2/5

1—1 Jugo, J. Pinto 55	3º- 7 Nizarzo - Lelé	1200 AP 1'17"	J. L. Pedrosa
2 Avatar, M. Alves 55	Estreante	Estreante	A. Nahid
2—3 Scorer, J. Borja 55	5º-11 Obelo - Lelé	1000 AP 1'03"	J. Piotto
4 Aguardente, F. P. F.º 55	Estreante	Estreante	G. Feijó
3—5 Executor, F. Esteves . 55	2º- 8 Juca - Executor	1200 GL 1'11"	R. Costa
	Estreante	Estreante	P. Morgado
4—7 Happy Exceding, G. M. 55	4º- 7 Nizarzo - Jugo	1200 AP 1'17"	R. Barbosa
8 Beaba, R. Penido ... 55	8º- 7 Nizarzo - Jugo	1200 AP 1'17"	C. Ribeiro

6.º Páreo — As 16h30min — 1.600 mentros — NC r$ — Recorde — Uzuki — 1m14s3/5 — Betting — GRANDE PREMIO CARLOS TELLES DA ROCHA FARIA.

1—1 Good Girl, P. Alves .. 60	5º-12 Ipu - Nachma	1000 GP 1'01"1	E. Freitas
" Granfina, J. Machado 60	2º- 7 Garupá - Rock-Gin	1600 AP 1'44"1	Idem
2 Boraceia, J. Borja .. 60	4º- 5 Igaruana - Mavis	1600 AP 1'42"	A. P. Silva
2—3 Borla, J. Pinto 60	3º- 7 Gauc. Linda - Burlesque	1600 AP 1'42"1	J. Morgado
4 Mavis, J. Santana ... 60	2º- 5 Igaruana - Françoise	1600 AP 1'43"	A. Corrêa
5 Faraina, J. Reis 60	2º- 8 Fariséa - Amavile	1300 AP 1'22"	A. Araújo
3—6 Hocó, A. Santos 60	5º- 5 Igaruana - Mavis	1600 AP 1'42"1	L. Ferreira
" Inhambu, J. Silva ... 60	8º-17 Danara - Iuruá	2000 GP 2'10"3	M. Souza
7 Igaruana, J. Ueiros ... 60	1º- 5 Mavis - Françoise	1600 AP 1'42"	F. P. Lavor
4—8 Dansra, C. Lombardo 56	1º-17 Iuruá - Burlesque	2000 GP 2'10"3	Z. D. Guedes
9 Gauchinha L. O. C. .. 60	2º- 6 Mooklin - Impostor	1600 AP 1'43"	W. Aliano
10 Rema, R. Carmo 60	1º-12 Invitation - Balisa	1300 GL 1'18"4	B. Carvalho
11 Geometria, J. Portilho 60	Estreante	Estreante	J. J. Tavares

7.º Páreo — As 17h05min — 1.400 metros — NC r$ 3.500 — Recorde - Tzarina — 1m22s2/5 Betting

1—1 Estrellante, R. Penido 56	3º-10 Iamen - Itan	1300 GL 1'18"3	W. Aliano
" Pogonaco, O. Cardoso 56	6º- 9 Ke-Tão - Jéca	1400 AP 1'32"	Idem
" Maciglio, J. Baffica .. 56	Estreante	Estreante	Idem
2—2 Premier, J. Pinto 56	5º- 9 Ke-Tão - Jéca	1400 AP 1'43"	A. Vieira
3 Inar, J. Brizola 56	5º- 9 Bovoline - El Bambú	1300 AP 1'23"	M. Souza
4 Bugre, J. Portilho ... 56	Estreante	Estreante	J. J. Tavares
3—5 Jeca, F. Esteves 56	2º- 9 Ke-Tão - Fonfonete	1400 AP 1'33"	E. Freitas
6 Petard, B. Santos .. 56	3º- 9 Acorillis - Indio	1300 GL 1'19"2	L. A. Gomes
7 Blang, C. R. Carvalho 56	4º-14 Ayacucho - Jando	1500 AL 1'36"2	A. P. Silva
4—8 Miraldo, F. Maia 56	3º- 9 Thunderbolt - Itan	1200 AL 1'16"1	H. Souza
9 Alguém, P. Alves 56	4º- 9 Acorillis - Indio	1300 GL 1'19"2	D. Cassas
10 Goiano, J. Queiróz .. 56	6º-10 Jando - Caligula	1400 AP 1'31"	G. Morgado

8.º Páreo — As 17h40min — 1.200 metros — NCr $ 3.500,00 — Recorde - Cabine — 1m12s — Betting

1—1 Jaborandi, F. Esteves 56	11º-12 Jingle Bell - Janduí	1300 AM 1'21"4	R. Silva
2 Eberan, A. Reis 56	10º-10 Jando - Jacquim	1500 AP 1'31"	M. Mendonça
2—3 Barwell, D. F. Graça 56	4º- 8 Natchez - Cadirbum	1300 GL 1'17"1	J. Pioto
4 Model, B. Vasconcelos 56	6º- 6 Júbilo - Chambertim	1400 GL 1'24"2	S. Morales
3—5 Insano, G. Menezes . 56	9º-10 Uzuki - Estissac	1500 GL 1'34"3	M. Souza
6 Don Braz, J. Portilho 56	8º- 8 Natchez - Cadirbum	1300 GL 1'17"1	J. J. Tavares
4—7 Paladin, O. Cardoso . 56	3º- 8 Natchez - Cadirbum	1300 GL 1'17"1	F. P. Lavor
8 Chambertin, F. P. F.º 56	7º-10 Jando - Jacquim	1500 AP 1'37"	P. F. Campos
9 Jacinto, J. Motta 52	2º- 6 Itan - Oldleco	1000 AP 1'03"	H. Souza

Onitié favorita do clássico paulista

Onitié, que será dirigida por J. Alves, está sendo apontada como favorita do Clássico Presidente João Carlos Leite Penteado, prova principal de hoje no Hipódromo de Cidade Jardim. Mais oito carreiras constam do programa que está assim formado:

1.º Pareo — às 13 horas — NCr$ 4.000,00 — Dist. 1.400 — gr. aprox.

1—1 Cibélia, J. R. Olguin 55
2—2 Herdeira, A. Barroso. 52
3—3 Oipara, L. Quintanin. 49
4—4 Photo Finish, G. Am. 49
5—5 Tyché, J. P. Martins . 52
6—6 Algaravia, A. G. Silva 53
" Jarming, A. Cassante. 52

2.º Páreo — As 13h35min — NCr$ 4.000,00 — Dist. 1.500 — gr. aprox.

1—1 Aby, J. G. Silva 56
2—2 Ariadne, E. Sampaio. 56
3—3 Bella Ragazza, A. Cas. 56
4—4 Elke, J. P. Martins . 56
5—5 Pedra Bela, A. Artin 56
6—6 Pirassununga, A. Ma. 56
7—7 Umará, J. Alves 56
8—8 Vilna, G. Amorim . 54

3.º Páreo — As 14h10min. — NCr$ 4.000,00 — Dist. 1.400 — gr. aprox. (Pule Triplice — Série A — 1.ª indicação)

1—1 Bim Bim, E. Araya . 55
2—2 E. Paulista, L. Carva. 55
3—3 Inclusa, C. Dutra .. 56
4—4 Orbosa, J. Alves 55
6—6 Vilmaid, E. Sampaio. 55
7—7 Virtile, A. Ricardo .. 58
8—8 Quenaille, G. Amorim 53
" Qui Rira 53

4.º Páreo — As 14h45min. — NCr$ 4.000,00 — Dist. 1.400 — gr. aprox. (Pule Triplice — Série A — 2.ª indicação)

1—1 Caruaru, E. Araya . 56
2—2 Enrico, J. P. Martins 56
3—3 Estrilo, A. Barroso 56
4—4 Potengi, L. A. Pereira 56
5—5 Hardan, A. Ricardo . 56
7 Jabotaio, O. Nobre .. 56
7—8 Ogimbo, A. Cassante. 56
9 Perugine, E. Amorim 56
8-10 Semir, J. R. Olguin.. 56
11 Veronese, C. Dutra .. 56

5.º Páreo — As 15h20min — NCr$ 3.600,00 — Dist. 1.400 — gr. aprox. (Pule Triplice — Serie A — 3.ª indicação)

1—1 Aila, E. Sampaio 57
2—2 A. Princess, J.R.Olg. 57
3—3 Panapará, C. Dutra.. 57
4—4 Quira, J. Miyashiro . 54
5—5 Zamora, A. Altran .. 53
6 Ujulea, S. Iodice 57
6—7 Carambolera, C. Go. 50
8 Tonga, L. Quintanilh. 54
7—9 Canjerana, W. Ma. Jr. 56
" Genitsa, C. Taborda. 57
8-10 Bahramayá, M. A. M. 53
" G. Paulista, L. Carv. 57

6.º Páreo — CL Pres. "João Carlos Leite Penteado" — As 16 horas — NCr$ 10.000,00 — Dist. 1.300 — ar. var.

1—1 Aidama, A. Cassante. 55
2—2 Catiéya, E. Sampaio . 55
3—3 Chachtil, S. Lôbo .. 55
4—4 Jalia, A. Ricardo 56
5—5 Onitié, J. Alves 55

7.º Páreo — As 16h40min. — NCr$ 5.000,00 — Dist. 1.200 — ar. var. (Pule Triplice — Série B — 1.ª indicação)

1—1 Corisco, E. Amorim . 55
2—2 Cyrdhal, L. A. Per. 55
3—3 His Boy, F. S. Mac. 55
4—4 Julião, E. Le Me. F.º 55
5—5 Jamo, J. Marchant... 55
6—6 Petisco, J. Alves 55
7—7 Quelius, A. Masso .. 55
8—8 Quotidiano, J. Santos 55
9 Rieur, A. Barroso ... 55

8.º Pareo — As 17h20min — NCr$ 5.000,00 — Dist. 1.200 — ar. var. (Pule Triplice — Serie B — 2.ª indicação)

1—1 Chardin, J. Fagundes 55
2—2 Dobreq, J. P. Martins 55
3—3 Eliot Ness, A. Barroso 55
4—4 Japi, E. Le Mener F.º 55
5—5 Másman, E. Sampaio. 55
6—6 Opongo, A. Artin .. 55
7—7 Surumby, R. Machado 55
8—8 Viracopos, J. G. Silva 55
9 Xan Hier, A. Ricardo 56

9.º Páreo — As 18 horas — NCr$ 3.000,00 — Dist. 1.600 — ar. var. (Pule Triplice — Série B — 3.ª indicação)

1—1 Aramayo, J. P. Marti. 57
2—2 Intermédio, O. Nobre. 57
3—3 Lerico, A. Altran 53
4—4 Orfeu, G. Antônio F.º 57
5—5 Sarasate, J. C. Mart. 57
6—6 Gamado, C. Gomes . 53
7 Litório, J. P. Silva .. 57
7—8 Poker, J. Mendes ... 50
9 Rubro, G. Almeida .. 57
8-10 Escanteio, J. Miyashi. 54
" Negev, A. Masso 57

PARA VOCE

Uma Ponta
Carajá
Duas Duplas
4º 14
5º 23
Três Placês
Aranée
Gauchinha Linda
Blang

Concurso acumulado para quinta-feira é atração

O Jockey Club Brasileiro organizou um programa de sete pareos para a próxima quinta-feira, destacando-se o quinto, quando Jocker, em esplendorosa forma, tentará o quarto triunfo consecutivo. As provas estão equilibradas, tão a gôsto do turista e a grande atração da noturna vindoura é, sem dúvida, o Concurso acumulado e que deverá ultrapassar a casa dos trinta mil cruzeiros novos. Eis o programa:

1.º Páreo — As 20h20min — 1.200 metros — NCr$ 2.000,00

Ks.
1—1 Meia Lua 54
2 Trapo 56
2—3 Honest Man 56
4 Lippi 58
3—5 Luana 58
6 King's Ship 56
4—7 Andaluz 58
" Baldwin Hills 56

2.º Páreo — As 20h50min. — 1.000 metros — NCr$ 3.500,00

Ks.
1—1 Laka Linda 56
2—2 Vorsita 56
3 Surama 56
3—4 Shirlei 56
5 Juneda 56
4—6 Iandê 56
7 Buliceira 56

3.º Páreo — As 21h20min. — 1.000 metros — NCr$ 3.500,00

Ks.
1—1 Cabinda 56
2 Nossa Boneca 56
2—3 Peti 56
4 Umbrela 56
3—5 Carini 56
6 Iase 56
4—7 Adraene 56
8 Linda Sidéa 56

4.º Páreo — As 21h50min. — 1.000 metros — NCr$ 3.500,00

Ks.
1—1 Zupal 56
2 Nicron 56
2—3 Kinnaraya 56
4 Bangazal 56
3—5 Cincêrro 56
6 Paguel 56
4—7 Bad Boy 56
8 Best Of You 56
9 Drapeau 56

4.º Páreo — As 22h25min. — 1.300 metros — NCr$ 1.400,00 (BETTING)

Ks.
1—1 Egis 58
2 Velvetta . . 48
2—3 Jocker 50
4 Jalisco 53
3—5 Rei David 53
6 Savi 50
4—7 Fairy Flower 51
8 Mister Mug 49

6.º Parco — As 23 horas — 1.200 metros — NCr$ 1.400,00 (BETTING)

Ks.
1—1 K. O. . ... [illegible]
" Zé Pretinho . ... [illegible]
" Voltio . . .. [illegible]
2—2 Nautinsa . . .. [illegible]
3 Manleiu . . .. [illegible]
4 Pleno . . .. [illegible]
3—5 Five Fingers . ... [illegible]
6 Lord Byron .... [illegible]
7 Kimimo . . .. [illegible]
8 Taquari . . .. [illegible]
4—9 Hal-Libio . . .. [illegible]
10 Repoty . . .. [illegible]
11 Ebulo . . .. [illegible]
12 El Vingador . ... [illegible]

7.º Páreo — As 23h40min. — 1.300 metros — NCr$ 2.000,00 (BETTING)

Ks.
1—1 Kabdon . . .. [illegible]
" Kurdo's . . .. [illegible]
2—2 Gigo . . .. [illegible]
3 Ponteiro . . .. [illegible]
3—4 Tanguary . . .. [illegible]
5 Gê . . .. [illegible]
4—6 Eremita . . .. [illegible]
7 Hanover . . .. [illegible]

Associação de Imprensa da Baixada Fluminense

Assembléia Geral Ordinária

EDITAL DE CONVOCAÇÃO

Pelo presente EDITAL, de acôrdo com o art. 13, letra "a", do ESTATUTO, ficam convocados os associados quites e em pleno gôzo de seus direitos sociais, para reunirem-se em assembléia geral ordinária, no dia 30 de abril de 1969, às 20 horas em sua sede própria no Shopping Center de Duque de Caxias para deliberarem sôbre a seguinte Ordem do Dia:

a) Apresentação do Relatorio e prestação de contas da atual diretoria, cujo mandato termina.

b) Eleição, em escrutinio secreto, dos novos Conselhos Deliberativos, Administrativo e Fiscal para o biênio 1969-1971.

Observações: As chapas que concorrerem às eleições dos Conselhos Deliberativo e Fiscal, serão registradas, mediante requerimento subscrito pelo cabeça da chapa, dirigido ao Conselho Administrativo, no máximo até 72 horas antes do pleito, relacionando os nomes e postos dos candidatos com o respectivo autorizo dos propostos.

Duque de Caxias, 10 de abril de 1969.
JÚLIO DE MOURA MAGALHÃES — Presidente

Anuncie em LUTA DEMOCRÁTICA

NAS AGÊNCIAS:
SEDE
Av. Pres. Vargas, 1.988-A
Tel.: 43-5931
ESTAÇÃO D. PEDRO II
BALCÃO UM
(Junto ao Correio)
CENTRO
Av. Rio Branco, 185 - S/201
Tel.: 42-6785
PALACIO DA JUSTIÇA
(Predio novo — 2.º andar)
RAMOS
R. Cardoso de Morais, 594-A — Sobrado —
S. J. MERITI
R. da Matriz, 127 - S/8 - Sob.
MESQUITA
R. Mister Watkins, 113
CAXIAS
Av. Rio Petropolis, 1.761
Tel. 20-1011
NITEROI
R. Aurelino Leal, 12 - S/22
C. GRANDE
R. Campo Grande, 1.038 — Sob. - Tel. 41-0222 (CETEL) Tel. 20-01

Dr. GENTIL DE CASTRO
DOENÇAS DAS CRIANÇAS

Av. Rio Branco, 185 — Sala 806. As segundas, quartas e sextas-feiras, das 15 às 18 horas. Telefones: 22-2001 e 57-7211 — Hora marcada

Doadores de sangue

Gratificam-se
Diariamente, das 7,30 às 10 horas — Rua Mariz e Barros, 775 — Tel.: 34-6714

PRONTO SOCORRO DENTARIO

Altas Rotações — Extrações Sem Dor — Cirurgião-Dentista — Consertos de Dentaduras na hora (Dia e Noite) Rua: Rua Itapiru, 23 ap. 201 Continuação de 8 Uranos - Penha - Terças, quintas, sabados, domingos e feriados - das 8 às 22 horas

Mobiliária PARA TODOS

SENSACIONAL VENDA DE FIM DE ANO
GRANDES VANTAGENS AOS NOIVOS

A longo prazo — Entrada parcelada — Como oferta especial e com êstes preços:

	NCr$
Dormitorios modernos a partir de	300,00
Conjunto de estofados de luxo a partir de	210,00
Salas conjugadas a partir de	130,00
Colchões de molas de luxo a partir de	95,00

E ainda grande variedade para o lar.
Atenção: Traga êste anúncio e ganhe um colchão grátis

Avenida Duque de Caxias, 8 — Telefone: 2-785
DUAS CASAS PARA MELHOR SERVIR

Podêres Públicos abandonam uma das maiores obras sociais do País

NOTÍCIAS DA BAIXADA

COQUETEL QUE PODERÁ SE REPETIR

No concurso Miss Caxias 1968, as candidatas ao vitorioso certame de beleza promovido por LD, foram recepcionadas pela oficialidade do 6º Batalhão da Polícia Militar, sediada em Duque de Caxias, com coquetel oferecido pelo então comandante da unidade, coronel José dos Santos Filho, festa que poderá se repetir dentro de alguns dias. No flagrante exclusivo da LD, vemos o coronel José dos Santos Filho, quando cumprimentava naquela oportunidade a srta. Nádia Solânge Gários, ladeado pelas srtas. Léia Morais da Silva e Neide dos Santos.

Campo de futebol

A DIVISÃO de Obras da Prefeitura de Nilópolis informou que executará, nos próximos dias, os trabalhos de terraplanagem no campo de futebol do Santa Rita Esporte Clube, bicampeão local. A indicação foi feita pelo vereador Manuel Barbosa, que solicitou a extensão do melhoramento as outras praças de esportes.

Processo

JÁ se encontra na Justiça de Nova Iguaçu o processo contra o ex-prefeito daquela cidade, sr. Antônio Joaquim Machado, acusado de malversação do erário municipal. O processo foi encaminhado pela Câmara dos Vereadores que, após conclusão dos fatos apurados, enquadrou-o no crime de responsabilidade com base nas Leis 200 e 201 e, ainda, na Lei Orgânica das Municipalidades.

Fundo rodoviário

SEIS municípios da Baixada Fluminense foram beneficiados com quotas do Fundo Rodoviário, liberadas pelo 7.º Distrito Rodoviário Federal, do DNER, Boletim do órgão do Ministério dos Transportes deu a conhecer os municípios aquinhoados, cujas verbas são relativas ao terceiro trimestre de 1968.

Eis os municípios que vão receber suas quotas: São João de Meriti — NCr$ 62.023,85; Duque de Caxias — NCr$ 99.677,10; Itaguaí — NCr$ 20.439,24; Magé — NCr$ 26.927,89; Nilópolis — NCr$ 36.355,52; Paracambi — NCr$ 10.553,52. O município de Nova Iguaçu já retirou sua quota.

Taxímetros nos carros de aluguel vêm aí: é a lei!

A IMPLANTAÇÃO de taxímetros nos municípios de Duque de Caxias e Nova Iguaçu, daqui a dois meses, imperativo do Código Nacional de Trânsito, que estabelece tal obrigatoriedade em municípios que tenham acima de 300 mil habitantes, não está encontrando apoio da maioria dos motoristas de praça, porque "o prejuízo será inevitável", em vista da precária situação das ruas pavimentadas municipais e estaduais.

"Dura lex, sed lex" (a lei é dura, mas é lei), expressou o secretário de Segurança Pública, general Siculo Perlingeiro, ao lembrar que a medida será posta em prática, "mesmo à custa de sacrifício, pois, além de corrigir falhas quanto à especulação da bôlsa do povo não faltará passageiro, ou seja, o movimento será intenso, proporcionando à classe maior rendimento financeiro".

Acresce lembrar que, quando diretor do então IGTP, o capitão Antônio Tôrres, estudou e regulamentou a matéria, cuja medida foi adotada em Niterói e São Gonçalo, não sendo implantada na Baixada Fluminense porque, segundo afirmaram à reportagem, na época, a única fábrica existente no País, a "Canelinha", estava impossibilitada de atender ao grande número de pedidos de vez que só produzia mil dêles por mês. Agora, no entanto, a produção elevou-se acentuadamente e o Departamento Estadual de Trânsito já está com grande número de encomendas. Os taxímetros serão financiados através do BERJ e pagos em prestações módicas.

APÓIA

Ouvido pela nossa reportagem, o presidente do Sindicato dos Condutores Autônomos de Veículos Rodoviários da Zona Sul, com sede em Duque de Caxias, sr. Veriano Ferreira, afirmou que o sindicato é favorável ao uso de taxímetros em carros de aluguel "desde que, como está sendo anunciado, seja financiado, pois, sòmente em Duque de Caxias, existem 209 carros de praça. A maioria dêsses motoristas não dispõe de recursos financeiros para a compra de taxímetros". Observou o sr. Veriano Ferreira que, paralelamente à medida, torna-se necessária a recuperação das artérias pavimentadas para o perfeito funcionamento dos taxímetros, porque em sua grande parte está cheia de crateras. "Daí o público achar excessivo o preço cobrado nas corridas, porém é justo levar em conta o desgaste de peças e outros problemas, causados pelas péssimas condições das ruas, principalmente as de terras batidas".

Letras de câmbio

A formação de um mercado de títulos utilizando as potencialidades da economia privada fluminense, mediante a colocação sistemática de letras de câmbio com a garantia do estabelecimento financeiro, é uma das metas que a CODERJ está conseguindo alcançar no Estado do Rio com as atividades de distribuição e venda das letras, que está intensificando no interior, principalmente nos municípios da Baixada.

No momento em que as autoridades federais desfecham enérgica campanha contra a agiotagem, as poupanças particulares poderão ser prontamente carregadas para as letras de câmbio oferecidas pela Companhia de Desenvolvimento do Estado do Rio de Janeiro, sendo que os gerentes do Banco do Estado no interior terão a importante tarefa de esclarecer o público quanto às vantagens da operação, seja para rentabilidade, seja pela garantia que oferece.

Rodízio na Polícia

Todos os delegados regionais e adjuntos dos municípios da Baixada Fluminense deverão ser substituídos, dentro dos próximos dias, obedecendo a rodízio a ser efetuado por determinação do secretário de Segurança Pública, general Siculo Perlingeiro. A medida deverá atingir, também, a maioria dos policiais, muitos dos quais com mais de cinco anos em uma só delegacia.

Queixas e reclamações

Av. Presidente Kennedy, 1763

Tel.: Caxias 2970

Estes alunos são de um turno dirigido por Aldir Aragão, que há 7 anos serve na Escola Maria Tenório, não só como educadora, mas também como assistente social dos pais dos alunos, que infelizmente agora, entre outras, foi cortada pela Prefeitura

O atual governo dá ênfase à política de fazer o Brasil retomar, como está retomando, o caminho do desenvolvimento. Sabe êle que o preço do livro e do ensino, no Brasil, em períodos anteriores, tornava a idéia um bem proibitivo para o filho do povo. A Revolução se propôs libertar o Brasil da política velha responsável por privilégios, que impossibilitavam a igualdade de todos perante o livro, precisa desoolitizar certos setores da máquina administrativa, que ainda comprometem a sinceridade de propósitos dos atuais dirigentes brasileiros.

Democratizar o ensino é o primeiro passo, fazendo o livro e o mestre chegarem ao estudante com a mesma facilidade com que o estudante procura chegar aqueles.

Alimentação, educação e saúde representam o tripé onde se vai ferver o caldeirão do progresso de uma nação. Sem isto em movimento, nada feito.

À guisa de introito, iniciamos esta reportagem sôbre um fato isolado, que serve como ponto de partida para que os governantes imbuídos de bons propósitos, incliinem-se na crença de que há necessidade urgente de fiscalizar suas próprias assessorias, que, abusando do excessivo poder que lhes dá a atual conjuntura, em vez de ajudar a Revolução, comprometem-na perante o povo, que sente o travo do desespêro, quando necessita do sabor da realidade.

Ainda ecos ao longe a lembrança do que foi a tromba d'água que caiu na Baixada Fluminense, em 22 de dezembro de 1956, em que mais de 100 mil pessoas nos quatro municípios fluminenses da Baixada, foram atingidas por águas que irritadas por um temporal inédito, encontraram-se com a maré crescente e promoveram uma inundação sem precedente na história do Brasil. Os jornais, as revistas, os cinemas exibiram aos olhos do mundo uma área do Município de Duque de Caxias, onde 5.000 barracos em uma favela situada entre Duque de Caxias e Vigário Geral, ficaram submersos, durante 17 dias.

Só nesta favela, considerada a maior do Brasil, habitavam cêrca de 50.000 almas, que tangidas pela fúria das águas, albergaram-se às sombras das árvores e nas encostas dos montes, de onde saíram pelas mãos de uma comissão, nomeada pelos governos Estadual e Federal, assistida pela LBA, para edifícios federais, estaduais e municipais, que eram ocupados por fôrças do Exército, Marinha e Aeronáutica, para que nêles se instalassem as vítimas da calamidade.

Fazem 11 anos, o túmulo do esquecimento encarregou-se de guardar tudo. Um homem sòzinho, depois da estiagem, ficou com a incumbência de demolir os casebres atingidos e localizar seus habitantes em outras áreas da região. Para isso o Ministério da Guerra, então dirigido pelo general Odílio Denis, que deu a êsse homem o apoio moral de que êle carecia para poder contornar a gravidade de tamanha catástrofe. O govêrno Federal de então abriu, na ocasião, um crédito de sessenta milhões de cruzeiros, que não daria para compra de cômodas de Cafiaspirina para as vítimas da enchente, de cuja importância se utilizou a comissão de auxílios a essas vítimas, para desapropriar terrenos e construir barracos onde pudesse alojar algumas das vítimas que ocupavam os grupos escolares da Baixada, que precisavam ser reabertos para ensino de outras crianças.

Localizados nesses barracos cêrca de 6.000 pessoas, das quais sessenta por cento era população infantil, constituiu-se ali uma Fundação para com personalidade jurídica de direito privado, pleitear recursos da União, para concluir a obra de assistência a que se propunha. Essa entidade vive até hoje à espera que essas autoridades, que foram tão solícitas nos primeiros momentos, venham em seu socorro em favor da obra.

1.ª Escola, fundada em março de 1959, com 200 alunos, d. Odilen Moura, membro da comissão e então tesoureiro da Fundação, à revelia do presidente, ex-deputado Tenório Cavalcanti, deu a essa escola o nome de Maria Tenório, por ser a genitora do idealizador da Fundação.

Esta escola é hoje constituída de 42 turnos, está construindo mais 10 salas modernas para abertura de 30 turnos, a fim de poder atender à demanda de cêrca de 4.000 crianças da região, das quais apenas 2.000, aproximadamente, estão tendo assistência escolar. A Fundação, que mantém um serviço dentário infantil, médico e mais um convênio com o Ministério da Saúde, para pesquisas de verminoses, que atende a tôda população da região, conseguiu com isto baixar em 90% o índice de mortalidade e de analfabetismo na área.

O DRAMA — Atualmente, a Escola Maria Tenório, conhecida no campo educacional do Estado como uma das mais eficientes, pois seus métodos pedagógicos são os mais avançados, passa por uma de suas fases mais críticas: a falta de professôras para educar alunos, filhos de habitantes de bairros adjacentes, que afluíram, com o advento da Fundação, constituindo com isso uma população superior a 30.000 almas em uma década, com uma população infantil constituída de 60%. É óbvio que a Fundação São José, que assiste a mais de 1.000 crianças residentes na Vila da Fundação, filhos de pais vítimas da enchente de 1958 e que vivem da Previdência, com salário inferior a NCr$ 90,00, e por isso não podem pagar uma taxa de manutenção superior a NCr$ 5,00 mensais, que acrescidos de água e luz chegam até NCr$ 12,00, da casa que ocupa, ainda tem de atender a mais de 2.000 crianças de moradores adjacentes à Vila, por não ter a região uma única escola, municipal, estadual ou particular, a não ser a atual Escola Maria Tenório.

PREFEITURA E ESTADO — Para atender a essas crianças, a Prefeitura e o Estado sempre mantiveram professôras lotadas para êsses misteres. Em verdade, a escola precisa no mínimo de 50 professôras para atender à demanda e a Fundação, que não tem outra renda, que não cobra aluguéis, nem mesmo das casas de sua propriedade, com despesa obrigatória para manutenção superior a NCr$ .... 20.000,00 mensais, não pode aumentar o seu quadro de professôras para atender as crianças que ao Estado e ao Município cabe educar.

A Secretaria de Educação do Estado sempre conservou, em média, 12 a 15 professôras e a Prefeitura 20 a 25. Ocorre que a explosão demográfica da região, a merenda escolar fornecida pelo Govêrno Federal e assistência médico-dentária, e a gratuidade do ensino, a disciplina e a limpeza, a higiene e o confôrto, atraem cada ano crianças de outros bairros, inclusive de outros municípios, de modo a criar para a Fundação uma situação constrangedora, por não ter condições materiais de atendê-las.

NO CORRENTE ANO

Esperava a Fundação atingir, no corrente ano, a casa de 3.000 matrículas, inclusive para o Ginásio de Campanha do Educandário Gratuito, mantido no prédio da Escola Maria Tenório, e mais a Campanha de Alfabetização de Adultos, que o ano passado atingiu a casa de 700 matrículas na região (escola noturna), se o Estado do Rio de Janeiro tivesse aumentado a quantidade de educadores na proporção do aumento de matrículas. Ocorre que, êste ano, a Secretaria de Educação, até o presente, não mandou uma única professora; a Prefeitura Municipal, também por medida de economia, em vez de dobrar a quantidade de professôras, diminuiu, de modo a reduzir a frequência de mais de 1.000 crianças que, embora matriculadas, não podem estudar. Seus pais afluem, diàriamente, à escola, em estado de desespêro, por verem os seus filhos interromperem estudos, numa fase em que os governos Federal e Estadual dão ênfase a meta de ensino. Entretanto, os seus assessores, por omissão ou maldade, fazem ouvidos de mercador aos clamores de uma população parcialmente flagelada, por enchentes periódicas, que os desajusta em cada noite de chuva neste período das águas.

No local, a reportagem apurou, ainda, que a Fundação São José dispõe de casas próprias, que poderiam ser alugadas para ajudá-lo a enfrentar problemas como êsse. Contudo, de suas casas cobra apenas 20% sôbre o salário-mínimo para atender a conservação das casas, cobrança essa procedida a moradores que não foram flagelados na enchente, mas que são vítimas de outras que se sucederam nos anos subsequentes, que pagam por uma casa que alugada daria mais de NCr$ 20,00 por mês, mediante contrato entre êstes e a Fundação. De modo geral, a FSJ não tem possibilidade de arcar sòzinha com tão grandes encargos, levando-se em conta que só o consumo de água do Estado e luz da Light é superior a ..... NCr$ 10.000,00 mensais. A manutenção de uma cidade com 10.000 habitantes, com cêrca de 1 quilômetro de rêde de esgôto, rêde de luz e água, cuja manutenção é caríssima, Guarda Noturna, Pronto Socorro Médico, modesta maternidade para indigentes, Pronto Socorro Dentário e serviço de reparo de cêrca de 900 casas de barata construção, sem subvenção Federal, Estadual ou Municipal, fôrça a Fundação a impedir, contra o seu desejo, a matrícula de crianças, que não sejam filhos de indigentes residentes na localidade, estudar na escola. Parece, ao que apuramos, que a Revolução ainda não chegou à Baixada, porque lá apenas se preocupam com os velhos da política, mas não se cuida de conscientizar uma nova geração, que possa ajudar as Fôrças Armadas a acabar com métodos superados da política velha, que ainda faz, manda, quer, e pode, com sua máquina de mesquinharias e vinganças pessoais. Se o problema é por causa do nome da escola, então se mude o nome, porém se faça o que se deve em favor de uma população que nenhuma culpa tem pelo que sofre.

RJ-URGENTE

DUÍLIO GRIECO

Aplicação de fundos será coordenada por comissão

O governador Jeremias Fontes baixou mais um decreto-lei, nos têrmos do AI-5, criando a Comissão Permanente de Coordenação e Fiscalização de Fundos, que terá a finalidade de estabelecer critérios para a sua aplicação e comprovação, bem como proceder ao contrôle da destinação das verbas específicas e o acompanhamento da execução das obras a que se destinam.

A comissão será composta de cinco membros, designados por ato do governador, sendo um representante da Secretaria das Finanças, dois do Grupo de Planejamento e os restantes de livre escolha do chefe do Executivo. Sua competência é extensiva, em têrmos de coordenação e fiscalização, às cotas partes do salário-educação e aos demais fundos estaduais.

DE TUDO E DE TODOS

O sr. Reinaldo Santos, secretário da Comissão de Inquérito instalada na Caixa Econômica Federal do Estado do Rio, informou que foram prorrogados, por mais 30 dias, os trabalhos de apuração das denúncias contra a administração anterior. Até agora já foram ouvidos sessenta depoimentos, tendo a Comissão examinado grande quantidade de documentos expedidos durante aquela gestão.

◆ O secretário Edmundo Campello, da Agricultura, revelou que o avião encarregado de combater a praga dos gafanhotos, em Macaé, com inseticida, só pode desempenhar a sua tarefa com tempo bom. O aparelho já está em condições de trabalho, esperando, apenas que o tempo permita o "bombardeio" aos locais onde os gafanhotos se concentram, em um raio de dois quilômetros.

◆ O prefeito Osmar Leitão Rosa, de São Gonçalo, acaba de enviar mensagem à Câmara Municipal, propondo aumento para os servidores municipais, ativos e inativos, na base de 25%, a partir de 1º do corrente mês.

◆ As obras que se estão processando na elevatória do Barreto, recentemente danificada, estarão concluídas no prazo máximo de sessenta dias, segundo informações da Superintendência Central de Engenharia Sanitária do Estado do Rio.

◆ Será procedida, amanhã a avaliação do aluguel para a exploração da cantina do Palácio Nilo Peçanha, sede do govêrno estadual, em Niterói. O processo para a abertura da concorrência pública, dentro de dez dias, já se encontra na Divisão de Concessões do Departamento de Patrimônio do Estado.

◆ A Rêde Feminina de Combate ao Câncer, em colaboração com a Divisão do Câncer, do Departamento Médico Hospitalar da Secretaria de Saúde e Assistência, fará realizar, no período de 14 a 20 de maio, no Centro Educacional de Niterói, conferências diárias, das 17h30 min às 18h30min, por médicos de renomada competência, que discorrerão sôbre as diversas espécies de câncer.

◆ A juventude do distrito friburguense de Conselheiro Paulino contará, ainda no corrente ano, com um moderno ginásio, construído pela Prefeitura Municipal e cujas obras de engenharia já estão concluídas.

No dia 8 próximo passado, realizou-se o já tradicional Baile dos Paqueras, no Estudantino Musical. Na ocasião foi homenageado o Sr. Licínio Pinto Xavier, diretor social da Banda Portugal.

Na foto o homenageado e diretores do Estudantino e Banda Portugal.

Filhos de ex-vítimas da enchente de Caxias, que a Fundação está preparando para serem futuros técnicos ou soldados da Pátria. A professôra que está de costas é Mu nicipal. E uma das 20 que a Prefeitura mantém

SÃO PAULO TEM HOJE O GRANDE JÔGO CORÍNTIANS X SANTOS

DIABO VOLTA AO MARACANÃ

Eberval, um dos melhores elementos do quadro cruzmaltino

A sexta rodada do campeonato carioca de futebol será completada na tarde de hoje, com quatro jogos importantes, que poderão mudar a fisionomia da classificação dos concorrentes na tábua de colocação, já que o Madureira jogará em seus domínios contra o Botafogo. O Bangu irá até a Ilha para enfrentar a Portuguêsa, enquanto no Maracanã, teremos o "clássico leopoldinense" na preliminar do tradicional "clássico da paz", entre Vasco da Gama e América.

"ALÇAPÃO"

O Madureira receberá a visita do bicampeão carioca, na Rua Conselheiro Galvão, onde endureceu contra o Flamengo e todos sabem que atuando no "Alçapão" é sempre um adversário difícil, ainda mais, que os tricolores suburbanos vêm de uma vitória tranqüila sôbre o São Cristóvão. Por seu turno, os comandados de Zagalo, que não podem perder mais pontos neste turno, deverão jogar com a fôrca máxima. Apesar do quadro ter treinado muito bem no apronto, o técnico alvinegro acha esta partida muito perigosa para o clube de General Severiano.

ILHA

O Bangu enfrentará a Portuguêsa na Ilha do Governador, onde o vento poderá surpreender os comandados de Ocimar, que poderá ser sua última partida na frente da equipe, pois a diretoria do alvi-rubro não vem gostando do trabalho do atual técnico e já está com o nome de Alfredo Gonzalez para assumir a direção do quadro. Enquanto isto, Daniel Pinto, espera o Bangu tranqüilo no dia de hoje, sabendo que seus pupilos poderão fazer uma grande atuação diante do time de Moça Bonita. A Portuguêsa deverá mandar a campo sua fôrça máxima hoje à tarde

FANTASMA

Os torcedores que irão ao maior do Mundo poderão assistir duas grandes partidas, isto porque teremos na preliminar Bonsucesso e Olaria numa partida que os rubro-anis se apresentam com um ligeiro favoritismo, já que os Olarienses ainda não acertaram bem os ponteiros neste certame, mas sempre contra o Bonsucesso o time cresce muito. O **fantasma** fará hoje, o retôrno do uruguaio Danilo Meneses, que não logrou contra o Vasco, mas não contará com Luís Carlos e René que estão cumprindo a lei do CND de expulsão. Esta partida poderá dar lances sensacionais para a grande torcida que hoje irá ao Maracanã.

CLÁSSICO

Para o jôgo número um desta rodada, teremos o tradicional Clássico da Paz, que será disputado entre o atual líder do certame e América contra o Vasco da Gama um dos vice-líderes e apresentando hoje, Evaristo de Macedo pela primeira vez dirigindo o time, contra uma equipe que foi comandada por êle mesmo, antes de transferir para o Fluminense. O América aprontou em Petrópolis e retornou à Guanabara na manhã de hoje, com seu técnico Flávio Costa, tendo Edu durante esta semana como problema, graças a atuação do dr. Oscar Santamaria, o **pequenino** jogador foi colocado em condições para esta partida, mas o técnico declarou que sòmente no vestiário dará ou não a escalação do Edu.

QUADROS

Salvo modificações de última hora, os quadros para hoje, vão alinhar assim:

Botafogo — Ubirajara, Moreira, Zé Carlos, Leônidas e Valteneir; Carlos Roberto e Gérson; Rogério, Roberto, Jairzinho e Paulo César.

Madureira — Ubaldo, Luciano, Almeida, Silva e Pereira, Mansur; Taguinho e Marcílio; Natinho, Fará, Miguel e Nodir.

Portuguêsa — Octávio, Zeca, Itamar, Jerri e Beto; Chiquinho e Mário Breves; Antoninho, Sabará e Zé Carlos.

Bangu — Devito, Cabrita, Sidlelei, Luís Alberto e Penho; Juarez e Fernando; Tonho (Gilo), Mário, Dé e Aladim.

Olaria — Franz, Aluízio, Miguel, Altivo e Mineiro; Mafra e Válter; Geraldo, Mimi, Fernando e Fred.

Bonsucesso — Jonas, Chiquinho, Moisés, Lumumba, Albérico, Didinho; Danilo e Fifi; Valdir, Jair Pereira e Moraes.

América — Rosã, Paulo César, Alex, Marcco e Zé Carlos; Renato e Badeco; Joãozinho, Geremias, Edu (Tadeu) e Tadeu (Canhoteiro).

Vasco — Pedro Paulo (Valdir), Fidélis, Brito, Fernando e Eberval; Buglê e Alcir; Nado, Nei, Adilson e Silvinho.

LUTA DEMOCRÁTICA
NOS ESPORTES

Liminha controlando a bola na presença de adversário, ontem, na Gávea, onde o Fla venceu por apenas um a zero

Fla venceu com um magro 1 a 0

Com um gol de Dionísio assinalado ainda no primeiro tempo do jôgo, o Flamengo derrotou ontem à tarde, com dificuldade, a equipe do Campo Grande, na Gávea, continuando na sua marcha no campeonato da cidade, com dois empates (América e Bonsucesso) e apenas um gol contra o seu arco, marcado por Liminha.

Foi uma vitória trabalhosa, a do time de Tim, que depois de marcar um a zero não conseguiu mais chegar às rêdes do Campo Grande, onde pontificava o goleiro Helinho.

Bem que seus avantes lutaram, com o quadro orientado por Décio Estêves se defendendo bastante para evitar os gols adversários, para tentar, nos contra-ataques, a consignação do tento que poderia lhe dar o empate.

Tal, porém, não aconteceu e o Flamengo conseguiu chegar ao final do encontro com a vantagem no marcador e mais um triunfo para a sua campanha no certame.

No Flamengo, melhores estiveram em plano superior aos companheiros, os jogadores Murilo, Paulo Henrique, Liminha e Dionísio, com Zélio aparecendo também devido ao esfôrço que despendeu.

No Campo Grande, Genessi, Biluca, Almir e Gil, na defesa e Alves, Clair no ataque, estiveram em plano superior, com os demais podendo ser citados, pela luta que empreenderam.

OUTROS DETALHES

Garrincha, logo no início do encontro foi atingido por Almir e teve de deixar o campo. O juiz expulsou, no segundo tempo, Gil por chutar Luís Cláudio caído, e Jairo por ter reclamado em têrmos ofensivos.

A renda somou NCr$ ...... 24.220,00, o juiz foi José Aldo Pereira e os quadros jogaram assim constituídos:

FLAMENGO — Dominguez, Murilo, Onça, Jaime e Paulo Henrique; Liminha e Carlinhos; Garrincha (Zélio), Dionísio, L. Henrique (L. Cláudio) e Rodrigues Neto.

CAMPO GRANDE — Helinho, Zezinho, Biluca, Genessi e Almir; Adilson e Gil; Alves, Dionísio, Clair e Jairo.

Flávio cumprimentando o goleiro Paulo José para marcar o seu primeiro gol em Figueira de Melo

FUTEBOL AMADOR

ALMIR LEITE

Pavunense contra Nacional é hoje

O futebol amador viverá mais uma tarde de suas grandes jornadas, com a realização do encontro entre Pavunense x AC Nacional pela Taça Guanabara de Amadores, uma competição que realmente fará sucesso todos os anos, já que mesmo com a ausência do Valmap, apresentou bons jogos, sendo um aperitivo para o torcedor do futebol amador, que inevitàvelmente ficaria sem atividades nesse período. Por certo o jôgo de hoje será uma repetição das finais do campeonato amador promovido pelo Departamento Autônomo, numa demonstração de que os dois times, são realmente no momento os de melhor fase técnica no DA. Campeão e vice, poderão proporcionar um bom espetáculo futebolístico na Pavuna. O Pavunense tem uma extraordinária chance no certame, porque vê encerrar os seus compromissos na Taça Guanabara e vencendo o AC Nacional, terá uma conquista histórica que é o título de campeão da primeira Taça Guanabara, enquanto o campeão de 68, ainda terá o compromisso contra o Oriente, na Zona Rural. Manoel de Almeida não poderá contar com Fernando, pois mesmo absolvido na JDD, cumprirá a punição do CND. Já o competente Diamantino fará voltar Nei e vai mandar a campo o seguinte quadro: Mazinho — Garcia — Adelso — Marcelo e Itália — Nei e Tércio — Aiavanca — Jaci — Pastel e Farias.

MANUFATURA x SEL. DO ESTADO DO RIO: — Encontro que promete ser dos mais empolgantes, será a partida entre o Manufatura x Seleção do Estado do Rio, nos Pilares, dando seqüência aos treinamentos que o clube presidido por João Gomes vem realizando, preparando-se para o certame do DA. A seleção do Estado do Rio vem com sua fôrça total e no próximo dia 21, o Manufatura irá a Niterói para retribuir essa visita. Jôgo às 15h15min.

LABORATÓRIO ROCHE PERDEU: — A Taça Otávio Pinto Guimarães teve início sexta-feira à noite, quando no campo do Manufatura, o Laboratório Roche perdeu para o Bancoasles por 2x1, num jôgo que agradou por sua movimentação técnica. Neném marcou o tento do Laboratório Roche que formou: Carlinhos — Cosme (Minhoco) — Onildo — Paulo II e Paulo I — Mindoco e Paulinho — Tonico — Ademir (Joãozinho) — Adriano (Neném) e Jorge Cajú. Adriano deixou o campo contundido aos 30min, enquanto Cosme foi excluído da peleja aos 40min do primeiro tempo. A arbitragem de João da Silva Rocha, foi boa, muito bem ajudado pelos bandeiras Reginaldo Mathias e Amauri Ponciano de Aguiar.

MAVILIS x BRASINHA: — O Mavilis voltará a campo, sendo mais uma oportunidade para o técnico Constantino testar a sua equipe. Estão convocados os juvenis para chegarem no clube às 12 horas e às 13 horas os seguintes amadores: Cenildo — Beto — Neném — João I — Miguel — Ademir — Chicão — Plínio — Biel — Tostão — Guto — Américo — Pastel — Alcebíades — João II — Garrincha — Lino — Mulato e Nélson, que jogarão contra o Brasinha.

REALENGO x SETE DE SETEMBRO: — O Sete de Setembro concede esta tarde revanche ao Realengo, no campo dêste. Zézinho é de opinião que o quadro agora mais entrosado, poderá ter uma melhor exibição, pois inclusive voltam Severo, Nilo e Gélson. O jôgo será às 15h15min, com preliminar às 13h15min.

ANCHIETA x COLÉGIO FC: — Amistoso que tem tudo para agradar, será entre os quadros do Anchieta x Colégio, no campo do primeiro. Será mais um teste para ambas as equipes, que pretendem fazer boa campanha no certame amador. O presidente Alberto Lopes continua recrutando bons valôres, para a campanha no ano do cinqüentenário do Anchieta.

CENTRO RECREATIVO ESPANHOL x S. CRISTÓVÃO: — O Centro Recreativo Espanhol de Niterói, fundado em 24 de abril de 64 e com sede à Rua S. Lourenço, 87, no próximo dia 27, estará recebendo o quadro de Veteranos do S. Cristóvão, para uma peleja amistosa às 10 horas no campo do Fluminense AC, num jôgo que agradará pelo equilíbrio de fôrças dos dois quadros.

Flu venceu "cadetes": 3 x 0

Com três tentos de Flávio, o Fluminense derrotou ontem, na rua Figueira de Melo, a equipe do São Cristóvão, mantendo assim, a vice-liderança do campeonato da cidade. A renda somou a importância de 19.492, cruzeiros novos para um público de 4.564 espectadores, que assistiram o passeio tricolor nos próprios domínios dos cadetes e ainda a subida do comandante paulista para liderança dos artilheiros do campeonato, agora com seis gols.

O JÔGO

A partida foi completamente dominada pelos pupilos de Telê Santana, que chegou a fazer várias experiências durante o decorrer da partida, já que o São Cristóvão voltou a demonstrar fraqueza em todos os setores de sua equipe. O tricolor dominava o jôgo e aos vinte e dois minutos iniciais, Flávio abriu a contagem, escorando um centro de cabeça. Aos 42 minutos, o paulista Flávio voltava a aumentar o marcador, depois de uma manobra bonita do Fluminense.

No período final, o São Cristóvão que não atuava bem, fêz algumas modificações no quadro e daí para frente, o Fluminense dominou completamente o jôgo e aos 18 minutos do tempo final, Flávio cobrando uma falta, completava o marcador. Dêstes minutos em diante, vimos um verdadeiro passeio do tricolor no gramado de Figueira de Melo, que deixou a torcida do Fluminense bastante satisfeita. As duas equipes jogaram desta maneira:

Fluminense: — Félix, Oliveira, Galhardo, Assis, Marco Antônio, Denilson e Silveira, Wilton (Cafuringa), Flávio, Samarone (Suingue) e Lula.

São Cristóvão — Paulo José, Triel, Solimar, Dias e Agrinaldo, Ezio e Madera, Robertinho, Chiquinho, Hélio e Martins (Juarez).

Coríntians hoje contra o Santos

Santos e Corintians fazem hoje, no Morumbi, o último "clássico" do turno. Ambos estão na liderança do campeonato paulista, em suas respectivas chaves, sendo que o Corintians está em melhor situação, uma vez que comanda sòzinho a chave "B", com apenas 3 pontos perdidos (é líder absoluto na contagem geral), sete à frente do São Paulo. O Santos tem 20 pontos ganhos e 4 perdidos, 2 positivos a mais do que o Palmeiras, segundo colocado na chave "A".

Termina o primeiro turno do campeonato paraense

FORTALEZA, 13 (SP) — Com o sensacional jôgo entre as equipes do Ferroviário e do Fortaleza será encerrado amanhã o primeiro turno do campeonato cearense. O Ferroviário, campeão do ano passado, joga pelo empate, para conseguir o título de campeão do [illegible] jogador Wilson Cruz, que veio do Rio, fará sua estréia no Ferroviário.

Esporte na Baixada

Espíndola Jr.

Campeonato dos bancos empolga Nova Iguaçu

Organizado pelo veterano desportista iguaçuano Joaquim dos Santos Oliveira, teve início ontem o campeonato dos Bancários de Nova Iguaçu que reúne os principais estabelecimentos de crédito com agências naquele município. O término do turno dêste campeonato está previsto para o dia 7 de junho com a efetivação da 9ª rodada.

O conjunto apontado como provável vencedor dêsse campeonato é o do Banco da Bahia que possui realmente um time bem treinado e que foi o campeão do Torneio Início realizado no dia 27 de março.

Estarão participando ainda dêsse torneio os times dos seguintes estabelecimentos bancários: Auxiliar de São Paulo, Lavoura de Minas Gerais, Banco do Brasil, Do Estado do Rio de Janeiro, Banco de Minas Gerais, Predial, Banco do Estado de Minas e Brasileiro de Desconto.

AMÉRICA X POTIGUAR — Pela terceira rodada do returno do Campeonato da Baixada Fluminense o América de Duque de Caxias, receberá em seu município provàvelmente no campo do SESI, a visita do Potiguar, vice-campeão de Nova Iguaçu, quando espera enfim poder jogar já que à falta de campo fechado em Caxias e o mal tempo vem impedindo a realização de diversas partidas daquele clube em seu município.

Se chover o jôgo deverá ser transferido para o campo do Piauí na Fábrica Nacional de Motores, que pelo estado do seu gramado, mais descansado do que o do SESI, oferece melhores condições de jôgo apesar de ser fora da zona urbana de Caxias. O técnico do América já escalou o time que deverá jogar com a seguinte constituição: Celso, Miro, Tião, Ilton e Quitute; Alberto e Valdir; Beto Maluco, Ricardo e Bira.

FRATERNIDADE X SÃO PEDRO — Por estar de folga na 3ª rodada do returno do Campeonato da Baixada e querendo manter a forma de seus jogadores para continuarem apresentando boas atuações os dirigentes do São Pedro acertaram um amistoso com o Fraternidade, time da Venda Velha que está invicto na disputa do Torneio de Acesso, promovido pela Liga de Desporto de São João de Meriti.

Praianinha e o CONHAQUE DE ALCATRÃO DE SÃO JOÃO DA BARRA APRESENTAM

"Basquetebol em Foco"

NOLI COUTINHO

★ **AMANHÃ, A FESTA** de "Basquetebol em Foco" aos "Melhores do Basquetebol de 68", apontados por nós, visando a destacar aquêles que mais se salientaram técnica e disciplinarmente na temporada passada.

★ **DETALHES** — Será realizado um jantar na Churrascaria Tijucana, às 21 horas, com a presença das mais brilhantes figuras desportivas. Os "Melhores" receberão troféus comemorativos pelas suas atuações em 68. São êles: Aurélio (jogador), Epaminondas (técnico), Paulo dos Anjos (juiz), Januário Veiga (dirigente) e Felipão (revelação do ano).

★ **TREINO DIA 15** — A seleção carioca ensaiará na próxima têrça-feira, no Forte de São João, às 19 horas, com vistas ao jôgo amistoso no dia 25 vindouro, no Maracanã, com o Good-Year, tricampeão do mundo.

★ **EM AÇÃO** — Sob a direção do técnico Tude Sobrinho deverão ensaiar: Aurélio, Edinho, Gabriel, Ilha, Prata, Peixotinho, Luisinho, Marquinhos, Bolinha, Pedrinho, Márvio, Montenegro, Felinto e Felipão.

★ **INFANTIL** — A entidade carioca abriu inscrições para a disputa do campeonato infantil da Cidade, cujo início está fixado para o próximo dia 27. O prazo terminará no dia 22 vindouro (18 horas, na sede da FMB. O atual campeão é o Olaria.

★ **CONFIRMADO** — Graças a Secretaria de Turismo da GB teremos no próximo dia 25, o sensacional jôgo internacional entre a seleção carioca e o Goo-Year, tendo como local o ginásio do Maracanã, às 22 horas. Estará em disputa o "Troféu Governador Negrão de Lima".

★ **PREÇOS POPULARES** — A FMB promotora do espetáculo, determinou os preços: NCr$ 2,00 — arquibancada, NCr$ 5,00 — cadeira de pista, NCr$ 10,00 — cadeira especial e NCr$ 20,00 — camarotes.

★ **PRELIMINAR INTERESSANTE** da peleja entre Seleção da GB x Good-Year será disputada entre a Escola de Aeronáutica e o Tijuca (equipe principal), às 20h 30min., estando em jôgo o "troféu Levi Neves.

★ **JUVENIL FEMININO** — Está marcado para o próximo dia 17, em Brasília, o início do campeonato brasileiro juvenil feminino que contará com a presença das estrelinhas de São Paulo, Bahia, Ceará, Rio Grande do Norte, Pernambuco e Brasília. A GB não participará porque, infelizmente, há tempos o basquete está enterrado.

Eliana na dúvida: "Teatro da Praia" ou "Sucata"

Além dos espetáculos domingueiros do Recife, Eliana Pittman continua com suas atividades no Rio e São Paulo. Vai gravar seu primeiro elepê para a etiqueta RGE. Mais notícias na seção "A Noite é o Espetáculo" (na Página 3)

LUTA DEMOCRÁTICA

Fundador-Proprietário: Tenório Cavalcanti

Rio de Janeiro, 13 de abril de 1969

SUPLEMENTO DOMINICAL

SUBINDO SEMPRE... — A capixaba Luíza é morena e boa tôda vida. Somou aos seus dotes físicos bem exuberantes, como mostra a foto, uma dose espetacular de talento, tornando-se em pouco tempo uma das mais versáteis e disputadas vedetinhas que na carreira artística está subindo sempre. Com muita classe e estilanjando personalidade. Hoje, a lusinha aparece aí, sendo vista de cima para baixo numa escada que muita gente daria tudo para subir até de joelhos, só para vê-la mais de pertinho. A Luíza, que aconselha aos leitores recorrerem até à página 4, para um contato com a coluna **Clubes & Samba.**

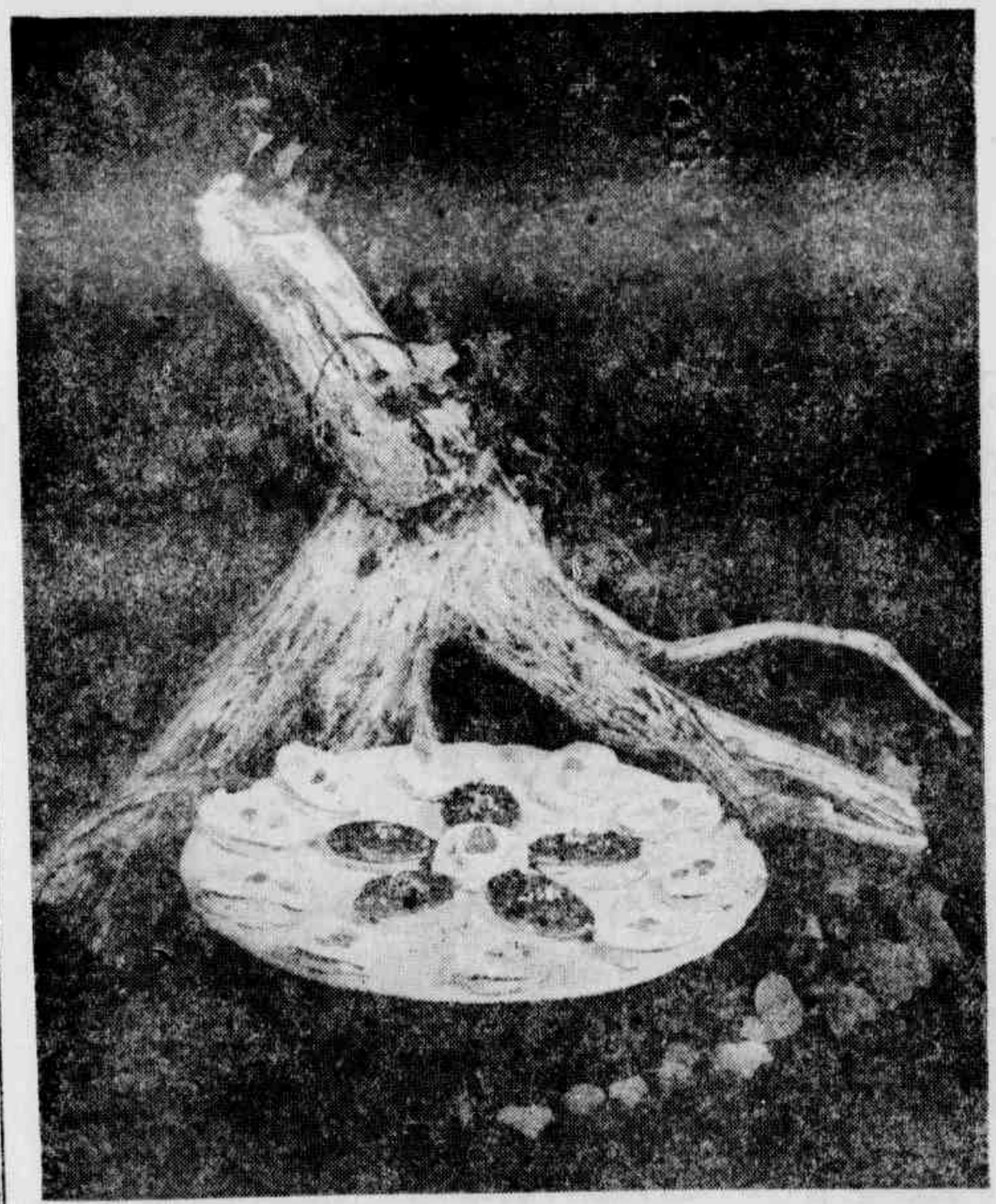

A ARTE DE COZINHAR

Estão na coluna **No Mundo da Mulher,** várias receitas para a boa cozinha, contando como deve ser feito um delicioso quitute. Também aconselha tudo sôbre a moda e registra outras utilidades para as leitoras. E, pela foto que ilustra êste texto — uma bonita sugestão de como enfeitar uma mesa cheia de deliciosa refeição — é fácil observar que na pág. 2, muitas outras coisas boas são encontradas.

Uma das bailarinas ciganas do Balé "JOK", da Moldávia — (Página 2)

IMPERIAL VOLTA MAIS CARTAZ QUE NUNCA

Depois de um longo estágio na Lapa Grande, o compositor Carlos Imperial voltou mais cartaz que nunca. Ganhou horário no Canal 2 para fazer o seu psicodélico programa e tem aparecido em muitos outros. Na foto, o homem do cartão inconveniente, é visto em participação especial no programa César de Alencar — (domingos a partir das 16h) — Na Tv Excelsior, líder e áudio-assistência do horário, para alegria do Fernando D'Ávila que é o produtor.

A noite é o espetáculo

Eto Pinto

Elza Soares, atual cartaz do Teatro Santa Rosa, onde há samba do princípio ao fim.

◆ O ator Cawell Raposo, criador de "O Marido de Conceição Saldanha", de João Mohana, encerrou sua temporada no Teatro Serrador e apresenta-se até hoje no Teatro Municipal de Niterói. Têrça-feira, dia 15, Cawell estará de volta ao Rio, representando a mesma comédia no Teatro Dulcina, em curta temporada e a preços populares. Quem não viu, não deve perder, pois trata-se de uma peça de impacto, cujo único personagem é o retrato fiel de milhões de espectadores.

◆ Mauro Travassos e Jorge Ótimo, proprietários do Blembo, deveriam ter lançado a tradicional feijoada-dançante da casa, sábado de Aleluia, mas em virtude dos festejos daquela data, preferiram fazê-lo ontem e estêve bem concorrida.

◆ Ricardo Amaral, decidiu apresentar, aos domingos, às 17 horas, vesperais especiais de Gal Costa na boate Sucata, especialmente para a juventude, fazendo-se acompanhar do conjunto "Os Brasões".

◆ Miguel de Carvalho, autor de diversos livros de culinária, elogiou as cuidas do Blanco'c Bar, preparadas pelo chef Raimundo, ex-aluno seu.

◆ Desde a saída de Ataulfo Alves, por motivos que não foram explicados pelo José enrique, as atrações do Sarau são Hélio Mota e o Trio Nagô onde toma parte o incomparável Evaldo Gouvêa, arrancando gargalhadas e aplausos do público com suas brincadeiras. Também Carlos Peixoto já em entendimentos com a direção da casa, para uma temporada.

◆ O Blerkiana continua trabalhando tranqüilamente dentro da noite com seus violinos ciganos tocando de mesa em mesa até às 22 horas dando um toque romântico ao jantar. Daí em diante entre a Bandinha do Alemão, destacando-se como lady-crooner Rosângela Rios e o germânico Stauber. O chefe da cozinha é o competente Volúmar.

◆ Nosso bom amigo Sidnei Albaladejo, assistente e amigo particular do empresário Roberto Colossi e também de Wilson Simonal, sofreu um sério acidente de automóvel em São Paulo e encontra-se internado no Hospital Matarazzo, com fratura do frontal, três costelas, braços e pernas, além de escoriações.

◆ Hoje, o último dia de Simonal no Teatro Ginástico, e em seguida vai o Rei da Pilantragem para Pôrto Alegre e Belo Horizonte, apresentar o mesmo espetáculo. De regresso ficará uma temporada no Teatro Bela Vista, em São Paulo, brindando o público paulista com "De Cabral a Simonal".

◆ Hoje, Chico Anísio estará completando 100 apresentações do seu espetáculo "Chico Anísio... Só...", no Teatro da Lagoa e o sucesso continua, com casa cheia, diàriamente.

◆ Durante três meses, Eliana Pittman estará fazendo, aos domingos, na Rádio e Tv Jornal do Comércio, de Recife, um movimentadíssimo programa intitulado "Positivamente Eliana", onde apresenta grandes astros do nosso mundo musical. Eliana já está gravando o seu primeiro Lp para a etiqueta RGE, com músicas brasileiras, músicas do **hit-parade** americano e músicas hebraicas. Eliana é a primeira cantora brasileira a gravar um disco com três estilos diferentes de música. Está a garotona num dilema: não sabe se aceita o convite de Marcos Lázaro para inaugurar o Teatro da Praia, ou o de Ricardo Amaral para uma temporada na boate Sucata, logo após a apresentação de Maísa, cuja estréia será dia 28.

◆ Silva Filho continua faturando verba e aplausos na revista de Luís Filipe de Magalhães e Silva Filho, "Levanta a Cabeça", em exibição no Teatro Carlos Gomes, onde estão como principais atrações, Nilza Magalhães e Angelita Martinez. No elenco masculino aparecem além de Silva Filho, o cômico Carvalhinho, Procopinho, Edgar Martorell, Perpétuo Silva e J. Halégua.

◆ Também a revista do Teatro Rival, "Tocando na Bandinha Dela" está fazendo sucesso na Cinelândia com um grande e bom elenco, onde se salientam a estréia Maria, as vedetas Vilma Fernandez, Irani Belo e na equipe maschlina os impagáveis Manula e Péricles de Almeida, César Montenegro, Celso Filho e Lima, que também dirige o espetáculo. Entre as atrações está Roni Vali, cantando muito.

◆ Dia 23, o relações públicas da Escola de Samba Unidos de Lucas, o famoso Geraldo Careca, vai oferecer, em homenagem a São Jorge, um angu, na sua mansão da Rua do Riachuelo.

◆ Têrça-feira, às 21 horas, estará sendo aberta a exposição de pinturas de Holmes Neves (paisagens de Ouro Prêto) e Meireles (paisagens de Olinda) na Rua Jangadeiros, 14-C. Praça General Osório. Grato pelo convite.

◆ Hoje está sendo inaugurada no Belvedere uma bonita churrascaria e, desde as 10 horas, haverá missa campal. A churrascaria Belvedere fica no quilômetro 45 da Rodovia Presidente Dutra.

◆ Sérgio Braga, um jovem cantor de 22 anos, dedilha muito bem seu pinho e além disso já é bom compositor. Em entendimentos com uma fábrica para a sua primeira gravação e tornando-se famoso como guitarrista.

Sérgio Braga já se preparando para sua primeira gravação, de músicas que êle mesmo compõe

SIR MILTON EMERY APRESENTA

TIRO CERTO

UM TIRO EXEMPLAR PARA QUEM NÃO É EXEMPLAR NO TIRO

DESAFIO

NÃO SE TRATA aqui do filme de Paulo César Sarraceni, que leva o título acima. Trata-se de uma carta de certa leitora que, em má hora, diga-se de passagem, chegou à minha mesa, às minhas mãos, aos meus olhos e provocou em mim profunda depressão, mêdo, dúvida.

Publico-a na integra, sem qualquer corte (a censura é odiosa e não me foi proibida a reprodução da missiva:

"Dear Sir:

Atenta à sua coluna TIRO CERTO resolvi escrever-lhe para pedir um conselho. Antes ser mal aconselhada do que errar sem assessoramento. A sensação de estar só num êrro nos dá a impressão de uma bizarrice singular. E isso, sinceramente, é um tipo de isolamento que me não convém.

Ontem tive uma idéia: idéias não me faltam. Pudera, sou mulher. E mulher sem idéias é coisa que não existe. E a única regra que não admite exceção. E a única exceção dentre as regras. Quando digo que sou mulher não me refiro ao meu estado de fato e sim ao gênero. Vamos devagar, sim?

Sou rica. Desgraçadamente, noiva. Sendo rica não é muito difícil ser noiva. O dinheiro dá um encanto às pessoas que só os pobres de espírito não podem compreender. Pobre de espírito não no sentido bíblico, mas no sentido comum. Quero que o meu noivo me deixe. Já fiz tudo para êle desistir de mim. Não há meio. Ele me perdoa tudo. Desde as coisas sensatas até as insensatas. Isso é imperdoável.

O homem é de uma fidelidade apavorante. O maior veneno para o amor de uma mulher ; a fidelidade antecipada — quero dizer, de antes do casamento — que nos oferecem Muito especialmente quando *antecipadamente* não oferecemos nada.

Você, como bom inglês, já deve ter ouvido falar em Lady Godiva, aquela cabeluda avançada que saiu nua pelas ruas de Coventry montada num corcel (não exatamente o Ford). Vou fazer como fêz ela.

Não sou Lady, não sou inglesa, não vivo em Coventry: porque sair nua, então? Nem os mesmos motivos me impelem: nada tenho a ver com cobranças de impostos. Pago os meus. Quem não os paga que se arranje com o sr. Delfim.

Sairei nua para ver, através de um último esfôrço, se consigo me livrar do noivo imperturbável como uma estátua de pedra. Estou resolvida a me expôr em qualquer praça do Rio.

Se o noivo, impertinente pela sua impassibilidade me perdoar, que devo fazer?

Preciso de uma solução: aguardo o conselho exato para a ação exata.

Ameaça: se a sua orientação não fôr bastante para resolver o meu problema eu mesma apresento o remédio. Sempre detestei a violência e o sangue, mas se não houver outro caminho... Se não houver outro caminho tenho por resolvido que a você caberá matar meu noivo com três tiros no peito, caso contrário tratarei de sua sorte, seu gringo escriba.

Angustiadamente

Hilda

Na verdade o angustiado sou eu. E instalo aqui um consultório sentimental se avessas. Preciso de um socorro. Urgente! Urgentíssimo! Escrevam-me dando-me sugestões. Como sair dessa situação.

Angustiadamente (e como!).

Eeeeeeemmmmmm!!!!

Os jornalistas precisaram chamar a Polícia para disciplinar a venda do "Tiro Certo". Depois o povo sentou-se nas escadarias do Teatro Municipal para ler com atenção mais um número do único diário-semanário do Mundo

Pilantragem é com êle. Não acredita? Vá ao Ginástico

Ele dizia com ar de superioridade: — Bem lhe disse para não comprar aquêle carro. Você teimou. Levou prejuízo. Não quis ouvir a voz da experiência.

Respondeu o outro: — Pois é. Agora fiquei com a experiência e sem a voz.

PARCA FILOSOFIA

* Dos sete dias da semana, útil mesmo é apenas o domingo.

* A vantagem do vadio rico sôbre o vadio pobre é que o primeiro é **play-boy** e o segundo apenas vagabundo mesmo.

* Ele pensava: "A diferença entre o homem que trabalha e o que não trabalha é que o primeiro se cansa muito mais".

* O devedor é o homem que não tem direito de ser mau fisionomista.

* Explicava ao filho: "A mansidão é tudo. Se bato na sua mãe é porque ela não quer compreender isso".

* O filho respondia ao pai: "Se ela chegar a compreender isso, depois de tanta surra, irá bater no senhor para mostrar que não se deve usar a violência.

* O êrro é uma coisa tão difundida que não há mais originalidade.

* Muito cínico, êle afirmava: "Não me caso. Não posso fazer infelizes as mulheres dos meus amigos".

Ludmila Romana, uma das bailarinas do conjunto estatal de danças populares "JOK", da Moldávia, URSS

Música jovem

Wilson Silva

BEATLE NÃO VAI SER CRISTO: Um dos componentes do conjunto mais famoso do mundo, o beatle John Lennon, não fará o papel de Jesus Cristo num seriado da televisão inglêsa — anunciou a BBC, desmentindo as informações de que, num filme colorido, o mais controvertido elemento do discutido conjunto aparecia dizendo o Sermão da Montanha e seria crucificado. Pois é, vejam só.

—x—

RONNIE VON: Sem cabelo, depois de ter sido virtualmente construído pelos fabricantes do lê-lê-lê — alegam as bôcas pequenas — Ronnie, o "Pequeno Príncipe" resolveu adquirir vida própria, pondo em prática seus próprios planos, não aceitando mais imposições de esquemas comerciais e ainda disse: "É claro que não pretendo esquecer o meu público, que sempre me aplaudiu. Mas, definitivamente, quero de fato me realizar como cantor que se impõe e não obedece a nenhum esquema pré-fabricado e como início de modificação de ritmo de vida já mandei cortar a minha cabeleira. Agora sou um cantor sério.

—x—

JAIR RODRIGUES: Renovou o seu contrato com a Tv Record, por mais um ano, em bases melhoradas. Aí é que o cachorrão tem motivos para maiores risadas.

—x—

POCKET-MEMO: Está sendo lançado pela Philips, o Pocket-Memo, um pequenísimo gravador de bôlso que funciona na base de bloco de anotações, é de grande utilidade para empresários e jornalistas.

—x—

LOS CRACS: Quinteto musical espanhol, bateu o recorde mundial de interpretação de música jovem, cantando e tocando sem parar durante 176 horas, na cidade de Zaragoza.

CLARIBALDE PASSOS: Foi eleito para a cadeira 36 do Conselho de Música Popular do Museu da Imagem e do Som.

Haroldo de Andrade, sóbrio apresentador, que vem com o seu programa "Haroldo em Três Tempos" promovendo, juntamente com LUTA DEMOCRATICA, o concurso "O MELHOR CANTOR COLEGIAL", despertando grande interêsse no meio dos que labutam na vida cultural e artística da Guanabara

NO MUNDO DA MULHER

AS RECEITAS

Eis um conjunto esporte maravilhoso. O modêlo é confeccionado em tecido listrado e foi apresentado em Lisboa pelo "Show-Momento". É uma beleza.

ARROZ COM AMENDOAS E LEGUMES

4 tabletes de Caldo de Galinha Maggi, dissolvidos em 2 litros de água fervente;
1 alho porro;
4 fôlhas de repôlho;
2 cenouras;
1 nabo pequeno;
1 pimentão vermelho;
1 talo de aipo;
150 gramas de vagens;
5 tomates;
2 colheres (sôpa) de manteiga para passar os legumes;

Cozinhe no caldo Maggi os legumes limpos e picados, todos juntos. Depois retire-os e coe o caldo, que deverá dar 8 xícaras (chá).

Prefare o arroz:
2 colheres (sôpa) de manteiga;
1 cebola ralada;
4 xícaras (chá) de arroz;
1/2 xícara (chá) de vinho branco sêco;
1 colher (café) de açafrão;
1 xícara (chá) de amêndoas peladas e ligeiramente torradas;
3 ovos cozidos;
queijo ralado.

Leve uma panela ao fogo com 1 colher de manteiga e a cebola, para dourar; junte o arroz lavado e escorrido, deixando fritar bem. Coloque o vinho e, depois que êste evaporou, junte 7 1/2 xícaras (chá) do caldo reservado e deixe cozinhar. Quando o arroz estiver quase sêco, misture-lhe o açafrão dissolvido em 1/2 xícara (chá) de caldo. Assim que estiver bem cozido, junte a outra colher de manteiga e as amêndoas picadas, misture ligeiramente e coloque o arroz em uma fôrma grande, untada com manteiga, comprimindo-o bem. Passe os legumes pela manteiga quente. Desenforme o arroz no centro de um prato grande, polvilhe queijo ralado, enfeite com ovos cozidos, e, ao redor coloque todos os legumes.

Rendimento: 6-8 porções.

E esta é para fazer sòzinha!

MOUSSE DE CHOCOLATE

5 claras em neve;
1 xícara (chá) de açúcar;
2 tabletes de Chocolate Superior Meio Amargo Nestlé (grandes);
4 fôlhas de gelatina branca;
1 lata de Creme de Leite Nestlé.

Bata as claras em neve, acrescente aos poucos o açúcar. Dissolva o chocolate picado em banho-maria, junto com a gelatina amolecida em água fria e misture às claras. Por último acrescente o creme de leite. Coloque em taças e leve à geladeira. Coloque decore depois de firme com chantilly.

Rendimento: 7 taças.

Castillo, outro costureiro parisiense de nomeada, nos apresenta, com exclusividade, um vestido de renda de Calais rosa-pálido, grandes bolsos, guarnecidas de tulipas brancas. É qualquer coisa de lindo, principalmente, em uma menina-môça

Bailarinas ciganas de rara beleza integram o Balé Jok

O Conjunto de Danças Populares JOK, da Moldávia, URSS, que vem se exibir em sete Estados do Brasil, começando por Manaus, onde chegou, domingo último, trás no seu corpo de baile, um grupo de jovens dançarinas, consideradas as mais belas da União Soviética. Descendentes de ciganos, são quase tôdas morenas, esguias e bonitas, com um tipo que se assemelha muito ao da mulher brasileira.

A extraordinária beleza dos seus trajes típicos e coloridos, a agilidade e flexibilidade com que executam as mais variadas e atrativas páginas do folclore moldaviano, concorrem para a posição destacada do JOK, entre os demais conjuntos de danças soviéticos, cuja fama já atravessou fronteiras.

SELECIONADAS

As bailarinas dêsse famoso Conjunto, cujas idades variam de 17 a 23 anos, levam uma vida inteiramente dedicada à sua profissão. Após um rigoroso curso na Escola de Danças de Kichinev, na capital da Moldávia, onde a dança folclórica é encarada com a mesma importância e responsabilidade da clássica, as melhores classificadas são admitidas no JOK, que goza de elevada reputação na União Soviética. A formação dessas môças inclui, além da dança clássica, a mímica e arte dramática.

Após ingressarem no conjunto, as bailarinas ensaiam diàriamente as representações dos quadros, mesmo que não tenham de exibir-se em público. Independente disto, dedicam 45 minutos diários à prática de exercícios relacionados com a dança clássica.

REPERTÓRIO

Além da dança Hora Feletor, onde estão evidenciadas a beleza, a graça e a flexibilidade das dançarinas moldavianas, o conjunto apresentará para o público brasileiro, a Suite Moldaviana, considerada uma das obras primas do coreógrafo Igor Moisseiev, cujo número tornou-se obrigatório em todos os programas; a Suíte Cigana, onde as bailarinas, com trajos típicos coloridos, interpretam as mais belas páginas do folclore da antiga Bessarábia, terra de origem de todos os ciganos; e, a Moldoveniska, dança popular moderna, que reflete todo o dinamismo da juventude da Moldávia de nossos dias, com sua alegria, espontaneidade e poesia.

O JOK vai se apresentar no Teatro Municipal do Rio de Janeiro, no período de 20 a 30 de abril próximo, seguindo depois para São Paulo e Brasília, onde encerrará suas apresentações para o público brasileiro, nessa primeira **tournée** que realizará à América do Sul.

COM DECELSO, APRESENTA

RIO MAGIA SHOW, OGÃS E CAMBONOS

Alabês e Kolofés... o tambor de ouro e ..

"Perdoar é compreender a ofensa e a pobreza espiritual do ofensor".

TOQUES — Importante para um ogã, saber quais os toques e os respectivos orixás e eu lhes havia prometido dar hoje a relação de toques o que farei domingo próximo, já que se lhes falei do ALUJA e OPANIJÉ.

É o tambor, ou atabaque, os instrumentos sagrados através dos quais nos dirigimos às sublimes fôrças espirituais; são os tambores e atabaques os instrumentos invocatórios das entidades: caboclos, prêtos velhos, os exús. Portanto, domingo! A MAGIA DO TOQUE.

OGÃS E . . .

Cambonos. Depois da ialorixá ou do babalaô, é o ogã e cambono as pessoas importantes de um terreiro. Um para auxiliar os trabalhos; outro para os toques e curimbas. Faltalhes, isto sim, o preparo necessário, pois o ogã ou cambono deve conhecer da hierarquia; da organização; conhecer um pouco de história e da finalidade da umbanda, como religião cristã e como conjunto de leis que regulam a vida humana.

O TAMBOR DE OURO

Já começam a chegar à redação as adesões de ogãs que vão tentar o Tambor de Ouro, um dos maiores prêmios de inédito concurso já realizado nos meios umbandistas e dos cultos afro-brasileiros. Eis alguns nomes:

Obiraci Zacarias, pela Tenda Mata Virgem; José Angelo, Tenda Caboclo Estrêla d'Alva; Moacir Cardoso Alvim., pela Tenda Espírita Santa Bárbara; Ivone e Sérgio, pela Tenda Xangô da Pedreira; José Geraldo, pela Tenda Ogum Beira Mar e Tenda do Caboclo, Sete Estrêlas, Guia e Juarez Napoleão.

Lembro a todos os Ogãs que as inscrições são gratuitas e podem ser feitas, às têrças-feiras a partir de 17h, em LUTA DEMOCRÁTICA e aos sábados, 21h, no programa **Noites de Umbanda**. Todos ao Tambor de Ouro.

CORRENDO GIRA

Recebemos convites para as festas de Ogum: ialorixá Nair de Oliveira, Tenda S. Sebastião, Barra do Pirai ★ Centro Espírita Santo Agostinho, Rua Guaraci 12, ialorixá dona Olindina Santos. ★ Tenda São Jerônimo, Rua Araújamirim 130, Dendê, direção da ialorixá Monarbola. ★ Cabana de Olorum, Rua Ada 260, Piedade, direção da ialorixá Ritinha. ★ Tenda Imaculada Conceição, Rua Itareru 149, Parada de Lucas, direção ialorixá dona Wilta Borges. ★ Tenda Tia Maria da Serra, Rua 27, casa 566, Geicão, direção do babalaô Fernando Costa e ialorixá Amélia Costa. ★ Casa Sete Palhoça das Almas, Rua Vieira Ferreira 205, Bonsucesso, Da Rosa. ★ Tenda de Vovó Catarina, Rua 17, casa 25, ialorixá dona Sinésia. ★ Tenda Ogum Mato, Rua Iscu 540, Parada de Lucas, direção da ialorixá d. Maria Odete e iakekerê Maria José. ★ Tenda São Sebastião, Avenida Suburbana 6 070, direção da ialorixá dona Nena. ★ Cabana Caboclo Jupira, ialorixá dona Helena, São Mateus, presidente: sr. Eurípedes. ★ Tenda S. Lázaro, Rua Inharé 413, Cascadura, direção do babalaô Jair de Oliveira e ialorixá dona Alice. Será dia 26, sábado, a partir de 20h. ★ Tenda Pai José d'Angola, Vilar dos Teles, ialorixá Mariazinha. ★ Tenda Caboclo Jurema, Rua João Ribeiro 939, Centenário, Caxias, ialorixá dona Julieta. ★ Centro E. Ilê de Iemanjá, Trav. Tinguá 28 e 29, Nova Iguaçu, Badesi. ★ Centro Imaculada Conceição Cabana Estrêla do Mar, Rua Engenho do Mato 483, ialorixá d. Esmeralda. ★ Tenda São Jerônimo e Mamãe Oxum, Estrada da Gávea 325, casa 15, Rocinha, babalaô Afonso Gonçalves e ialorixá d. Alzira Scotelário Magalhães. ★ Terreiro de Oxum Maré, Estrada da Rocinha 520, Pacheco São Gonçalo, babalaô Sebastião Pacheco dos Santos. ★ Centro Vovó Felícia Baiana, Rua Alfredo Buarque 260, ialorixá Manoelina da Silva, hoje tem Gira a partir de 14 horas. ★ Centro Espírita S. o Sebastião, Morro da Catacumba 327, babalaô Francisco Ribeiro dos Santos. ★ Tenda Caboclo Rompe Mato, Leblon, Sambaíba, ialorixá d. Maria Dutra. ★ Tenda Espiritualista Caboclo Pedra da Mata, Rua da Quitanda 201, sobrado, direção do sr. general Jocelin Lopes. ★ Centro Espírita Santo Antônio de Pádua, Rua 4, nº 4, Rocinha, Gávea, ialorixá dona Rita. ★ Tenda Caboclo Pena Branca, Rua Afrânio Melo Franco 360, com alvorada às 5 horas, início às 22h. Direção do tata Nilo Valério. ★ Tenda Santa Bárbara, Rua Macedo Sobrinho 198, Botafogo, babalaô Alcides Cardoso. ★ Tenda Caboclo Arranda e Pai Adão, Rua Marechal Francisco Moura 122, Botafogo. ★ Tenda Nossa Senhora dos Astros, Av. Epitácio Pessoa 1 264, casa 84, direção do senhor Emílio Camilo e Tenda Ilê de Inhaçã, Rua Itabaiana 33, Engenho Nôvo (outros convites darei domingo).

★

UMBANDA — No Vale do Paraíba — Aguardem domingo entrevista que fizemos com o presidente da Federação Umbandista de Vale do Paraíba — S. Paulo, dando-nos seu apoio ao Festival do Tambor.

★

LIGA UMBANDISTA — Rua Mairinck Veiga 11, sala 505, onde também funciona o SOU, e redação do TAMBOR. Sel. 43-3735.

TAMBOR DE CABOCLO — Na seqüência de fotos, mostramos a importância do Tambor na liturgia umbandista. Aí vemos, na foto, o Caboclo Ventania riscando seu "ponto" (magia), tendo ao lado os Tambores que completam a mironga. — (Fotos do arquivo UMBANDA EM FOTOS)

O Santo (orixá), faz o adobá diante do atabaque, cujo ogã, segundo o ritual de Iejexá, dá o adarrun (Foto José Medeiros — Dos arquivos de Umbanda em Fotos)

Crônica — minha opinião

Cláudio de Oliveira Santos

OS HOMENS DA MINHA ÉPOCA

Desde menino aprendi a querer bem aos militares e não perdia um só desfile de 7 de Setembro na Avenida Rio Branco. Vibrava com as melodias executadas pelas bandas do Corpo de Fuzileiros Navais, do Corpo de Bombeiros ou do Batalhão de Guardas. Vibrava com o desfile da Cavalaria e ficava cansado com o desfile da tropa motorizada.

O 7 de Setembro era o máximo na minha juventude.

Sempre optei pelo cavalinho de pau, pelo capacete e casacete, o lipe com sirena e lembro com muita saudade do meu exército de soldadinhos de chumbo.

Naquele tempo as escolas públicas ministravam Educação Moral e Cívica, quando travei conhecimento com os feitos de Caxias, Tamandaré, Rio Branco e outros tantos brasileiros ilustres, que ainda vivem empedestados no subconciente dos jovens da minha época.

Não havia televisão, o rádio e o teatro eram fontes inesgotáveis de cultura, onde buscávamos ensinamentos que iriam servir em nossa formação espiritual.

A parada da raça, no mesmo trajeto dos desfiles militares: Vila-Lôbos de batuta em punho fazendo-nos gritar Brasil, Brasil, Brasil, era um espetáculo de fé e amor.

Os velhos, sempre falando mais alto, eram o espelho em que cada um de nós buscávamos o nosso próprio perfil.

O tempo passou e fico procurando, em vão, os jovens da minha época, que não souberam transmitir os ensinamentos recebidos. Que não souberam transmitir o estado de espírito de nossa mocidade. Que permitiram a depravação moral da juventude. Que fizeram do rádio a fonte de depravação da música popular brasileira e do teatro, em nome da cultura, a divulgação dos **bas fond** da perversão.

Ontem, em pleno Maracanã, no início do espetáculo que seria esportivo entre as equipes do Brasil e do Peru, quando a Banda da Polícia Militar executava o Hino Nacional dos dois países, era uma orgia, quando até vaias se ouviam. Onde estão os homens da minha época, meu Deus, que permitiram o estado de espírito dêsses jovens, que sem saber respeitam o que temos de mais sagrado em matéria de civismo?

Quem não respeita o Hino Nacional brasileiro não tem condição de ser brasileiro e não pode ser filho dos homens da minha época.

Dói a quem doer, esta é a MINHA OPINIÃO.

Ataíde Pereira Show

Irineu Medeiros

THE NIGHT'S BOYS É O SUCESSO

Ataíde Pereira e Genival Gomes juntos no Rio-Tv-Show. Mais uma vitória do 9

HORA DO GALO — Apresentado sua fase finalista, o programa de calouros, tradicional quadro do programa "Rio-Tv-Show", sob o comando do líder Ataíde Pereira, estará hoje através do seu Canal Nove Continetal, com mais seis candidatos, a exemplo de domingo passado, a partir das 15 horas. Os candidatos semi-finalista de domingo foram os seguintes: Armando de Souza Barros, Hozilton Boya e Carlos Alberto dos Santos na Chave A, e, Maria Celeste, Nilséa de Oliveira Prado de Thereza Gonçalves na Chave B, sendo vencedores: Armando de Souza Barros e Nilséa de Oliveira Prado, em julgamento feito pelo auditório que lotou as dependências da televisora da Rua das Laranjeiras. E hoje vai pegar fogo mais uma vez a disputa dos bons do ano.

—oOo—

A EQUIPE FUNCIONANDO — Realmente vem funcionando muito a equipe harmoniosa do programa Rio-Tv-Show, motivo pelo qual o bom do Nove, e líder no horário segundo dados estatísticos dos boletins Ibopianos. Homens de gabarito fazem parte da seleção de Ataíde Pereira, e, entre êles encontramos: Rubens Cunha, Gerardo Lucas, Eli Leal, Eduardo Pereira, Miguel Pereira, Genival Gomes, e ainda o Raimundo que é fã incondicional do comandante animador excepcional do auditório.

—oOo—

DESFILE DE ASTROS — Como sempre após o quadro da "Hora do Galo", Ataíde Pereira apresenta seus convidados, o que é um desfile dos melhores da nossa constelação artística. Teremos domingo a presença dos cobras: Trio Prelúdio, Roberto Gomes, Edson Wander, Robson, Francis, Almil Saint-Clair. E para hoje boas surprêsas estarão reservadas.

—oOo—

ABDON TORRES — Vem pouco a pouco dinamizando a programação do nosso Canal Nove, como já era esperado. Nosso diretor visa dar a Continental lugar em audiência que ela realmente merece e vai chegando onde Abdon quer. É o trabalho sensato de um homem que sabe o quer.

—oOo—

BONS CONJUNTOS NO RIO-TV-SHOW — Com o fundo musical do conjunto de Guadalupe The Night Boys estarão ainda presentes os cobras de LOS BRAVOS. Jorge Pontes esteve ontem no Uruguai T. C., apresentando uma das chaves semifinais do III Festival da Música Moderna, onde estiveram disputando o título da Chave C os conjuntos: — Musikenta, Os Atômicos, Os Adolescentes e The Indians, e como convidados mandaram aquêle recado musical: As Explosivas e os The Porve.

As chaves A e B estão classificados para a final, que terão os prêmios entregues no programa Rio-Tv-Show os conjuntos de: The Lolipops e Os Ecléticos. Vamos aguardar o sensacional final do III Festival de Música Jovem criação de Jorge Pontes o General da Juventude, que se apresentarão dentro em breve no seu Rio-Tv-Show.

—oOo—

GENIVAL GOMES — Do programa "Você é o Show" da Casa dos Marinheiros para a Tv Continental foi a caminhada de Genival Gomes, que aceitou o convite de Ataíde Pereira, que acertou o tiro na mosca. Genival Gomes é o homem indicado para aquela função espinhosa de relações públicas e tenho certeza que o negócio vai funcionar, para o bem dos ouvintes de Ataíde Pereira. E não esqueça que o programa "Você é o Show", é ali na Casa dos Marinheiros (Praça Mauá) todos os sábados a partir de 15 horas, e, as portas estão abertas.

Claudionor Cruz e as Garôtas do Ritmo fizeram aquêle show no programa de Ataíde Pereira no seu Canal Nove

Resenha de livros

Paulo de Medeiros e Albuquerque

LEÔNCIO BASBAUM

Há alguns dias morreu, em São Paulo, Leôncio Basbaum. Historiador de grandes méritos, deixa-nos uma obra que será sempre consultada quando se quiser saber, realmente, uma certa parte da História do Brasil. Trata-se de "História Sincera da República", em quatro volumes, um dos quais, o último, já foi aqui tratado há algum tempo. Exatamente aquêle que trata do govêrno Jânio Quadros, nos dias atuais, ou quase atuais.

Recebemos agora as terceiras edições dos volumes 2 e 3. O segundo, vai de 1889 a 1930, enquanto o terceiro vai de 1930 a 1960, enquanto o primeiro vai das origens até 1889. Até então tais livros eram editados pela Fulgor, passando agora à Senzala, que nos anuncia para dentro de breves dias as "Memórias" do saudoso Leôncio Basbaum. Tomem nota: é livro que devem ler, pois seu autor foi um de nossos mais corajosos, fiéis e ao mesmo tempo interessantes escritores históricos do Brasil.

O TESTE DO DESENHO — Iniciando sua coleção Medicina e Psicologia, a Editôra Vozes nos dá um trabalho do maior interêsse para professôres e psicólogos, que é êsse "O Teste do Desenho" — como instrumento de diagnóstico da personalidade, diz Dinà Martins de Sousa Campos. ★ Da mesma editôra, "Uma Igreja em Discussão", de Urbano Zilles, tratando dos problemas universais em relação com a Igreja de hoje. Volume da coleção Sinais dos Tempos.

CONCURSOS — Além do Prêmio Walmap, que se encerra a 15 do corrente, temos ainda dois concursos aqui para noticiar, ambos de Brasília: a Coordenada — Editôra de Brasília, criou o Prêmio Nacional Rondon, no valor de 3 mil cruzeiros novos. Este ano o concurso homenageará o titular do mesmo, ou seja, o marechal Rondon. Mais informações — já que o espaço é curto — para a CP 2250 — Brasília, DF. ★ Enquanto isso, a Fundação Cultural do Distrito Federal tem uma série de prêmios para êste ano. Pelo mesmo motivo exposto acima, aí vai o endereço da Fundação, através da qual poderão ter mais informes. Vale a pena. O endereço da Fundação é CP 701 — Brasília, DF. Boa sorte.

Resenha de livros: Rua Sá Ferreira, 53, ap. 201 — GB — ZC-37.

ESPETÁCULO RECREATIVO

Antônio Fabelo Chaves

DESCUBRA LIGANDO

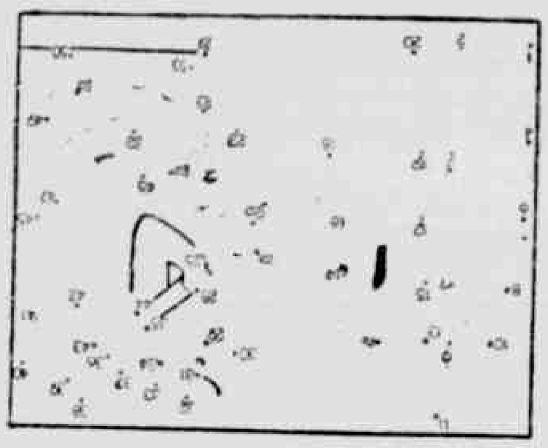

O leitor unindo por linhas retas, do n.º 1 ao 53, terá uma agradável surprêsa.

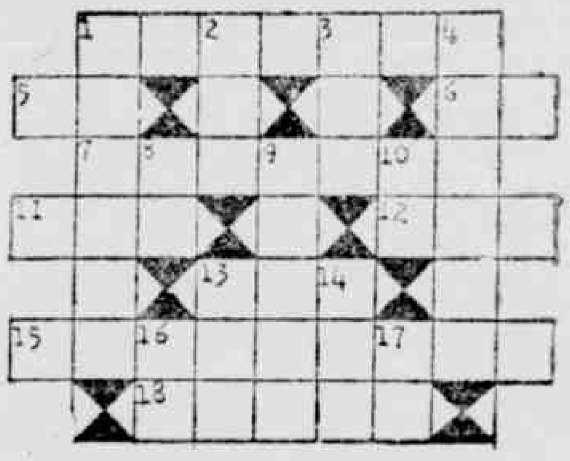

PALAVRAS CRUZADAS

HORIZONTAIS:

1 — Era digno de. 5 — Base. 6 — Poesia. 7 — Enviar 11 — Víscera dupla. 12 — Tonalidade. 13 — Mealheiro. 15 — Dispostos. 18 — Fio de latão ou de ferro.

VERTICAIS:

1 — Merecimento. 2 — Bebida alcoólica. 3 — Uma das ilhas Lucaias. 4 — Concordo. 8 — Preposição que indica lugar. 9 — Era. 10 — Conjunção latina e francesa. 13 — Matiz. 14 — Figura representativa do govêrno americano. 16 — Ao longe. 17 — Preposição de origem.

A CARGA ESTÁ COMPLETA?

O leitor observando a carga do trem na entrada e a da saída do túnel (desenho abaixo) notará que falta objeto. Qual?

JÔGO DOS SETE ERROS

O leitor, comparando com atenção os dois quadros achará sete falhas.

DISCOS

Antônio Carlos

Vai acontecendo

Taiguara acaba de ser contratado para uma temporada na Argentina, onde se apresentará em clubes, boates e Tvs. Depois segue para Montevidéu (Uruguai) fazendo algumas apresentações e, por lá, irá visitar sua mãe que também é cantora e das mais aplaudidas no Uruguai. Quanto aos festivais, Taiguara já tem sua presença garantida, tanto no Internacional como no Brasil Canta no Rio.

— O —

Elza Soares continua a liderar as paradas de sucesso com seu compacto — "Bahia de Todos os Deuses". Quanto a sua ida para os EUA, ainda aguarda uma resposta da empresária norte-americana. Enquanto isso Elza que é sucesso aqui, ali e acolá, vai levando um *show* pra frente no Teatro Santa Rosa.

— O —

Art Garfunkel, da dupla Simon & Garfunkel, foi convidado pelo diretor Frank Nichols para estrelar seu próximo filme a ser iniciado ainda nêste mês de abril na cidade de New York. A música do filme ficará a cargo da dupla, que tanto sucesso faz com seu LP "A Primeira Noite de um Homem" para a CBS.

— O —

GAL PARA A JUVETUDE — Ricardo Amaral decidiu apresentar, aos domingos, (hoje) às 17 horas, *matinês* especiais de Pal Costa na boate Sucata, especialmente para a juventude. Acompanhamentos do conjunto Os Brasões.

— O —

SIMONAL, TRISTE, TEM VIAGEM MARCADA — Simonal está triste. É que o seu amigo Sidney Albaladejo, sofreu sério acidente de automóvel. A temporada do Rei da Pilantragem chega ao fim sendo hoje (domingo) sua última apresentação do *show* De Cabral a Simonal, no teatro Ginástico. Em seguida Simonal irá para Pôrto Alegre e Belo Horizonte, apresentando êste mesmo espetáculo. Seguindo depois para São Paulo onde fará uma temporada.

Jair e o Conde — acabando de gravar seu nôvo compacto, Jair Rodrigues que em poucos dias deverá estar estourando nas paradas. "Dentro de pouco tempo sairá o nôvo LP de Jair Rodrigues, com o título "Jair de Todos os Sambas".

Vanderléia a fada loura da CBS, vem aí com nôvo disco

Nas Paradas — O nôvo LP de Gal Costa já está entrando com boa aceitação nas paradas de sucesso. As músicas mais tocadas são — "Não Identificado" e "Que Pena", que ela canta junto com Caetano Veloso.

— O —

Roberto Carlos acaba de bater o recorde brasileiro e sul-africano no que tange a vendagem de LPs. Sòmente "O Inimitável Roberto Carlos" vendeu mais de 400 mil cópias. Nem mesmo seu próximo LP começou a ser gravado na CBS, e de vários locais do Brasil, já começam a chegar os pedidos de reserva do mesmo. A CBS prensará inicialmente 200 mil LPs.

— O —

A TV Record de São Paulo continua apresentando normalmente sua programação, e quase não se percebe que a mesma sofreu um grande incêndio em seus estúdios. Os programas de maior audiência da popular TV paulista são: 1.º) Show do dia 7, (com todo o elenco da Record, todos os dias 7 de cada mês). 2.º) Elis Sstúdio com Elis & convidados. 3.º) Família Trapo. 4.º) Todos os Jovens do Mundo — com Roberto Carlos.

SÉRGIO BITTENCOURT acaba de assinar contrato com a TV Vila Rica, de Belo Horizonte, para ali apresentar, às quartas-feiras, o programa Sérgio Bittencourt, Obrigado, com estréia já marcada para o próximo dia 23 do corrente.

— O —

Imagem Barroca Vol. 2 deverá repetir o mesmo sucesso do primeiro. Nêste disco o produtor Hélcio Milito selecionou faixas de muito bom gosto e altamente comerciais, sendo que uma das faixas "Foxtail", tema título do filme "Apenas uma Mulher", está com sucesso garantido.

RAPIDAS

Roberto Carlos deixou a TV Tupi (fim de contrato), mas tudo indica que o popular "brasa" já está pràticamente na TV Globo. — Paulinho da Viola e Cinara, são a grande atração para êste fim de semana na Casa Grande. Paulinho vai mostrar seus mais recentes trabalhos. — Nara Leão embarcando para Lisboa. Vai encontrar-se com Vinícius de Morais e juntos farão um *show* de dez dias no Teatro Vilarette. Na volta Nara lançará seu nôvo LP no New Bar Zepelin, ali em Ipanema Beach...

Clubes & Samba

Antônio Lemos

Vassourada no Império

1 — **CHEGOU** às mãos do cronista, uma carta. Longa e contendo importantes detalhes sôbre a atual situação nas hostes do **GRES Império Serrano**. Seu autor é sambista autêntico. Imperiano de verdade: **Silas de Oliveira**, compositor tantas vêzes campeão, que, além de anunciar sua candidatura ao cargo de presidente da ala que sempre ajudou a engrandecer, revela que os membros do **CPI** abandonaram o estado letárgico em que se encontravam e prometem realizar autêntica **vassourada** na simpática verde-e-branca.

★

2 — **INFORMOU** ainda o **Silas de Oliveira**, que esta operação limpeza que se faz necessária dentro do **Império Serrano**, tem suas bases alicerçadas no minucioso estudo realizado para encontrar justificativa no fracasso **ocorrido no carnaval** passado, quando a **soberana da simpatia** foi relegada a um 4º lugar vergonhoso. A quem a **vassourada** atingirá, o Silas não revelou. Mas, que tem gente ultrapassada — **Moacir Rodrigues** é um — e outro tanto **incompetente** — **Careca** é um exemplo — isso tem. Só não vê quem não quiser. Então, que o **CPI** meta mãos à obra, para dar uma diretoria que realmente ajude o presidente **Sebastião** de Oliveira, que não é nem carne e muito menos peixe.

★

3 — **HOJE**, depois das **20 horas**, terá **balançadinho** gostoso nos salões da Rua **Fernandes Lima**, 401, em Anchieta, por conta do **Mocidade Futebol Clube**, que vai reunir os pares debaixo da música quente do conjunto Thudebell-Rio.

★

4 — **SÁBADO** e domingo vindouros, vai ser samba só. Do puro e autêntico, na **quadra da Rua Coronel Tamarindo, 33**, com os **intefgrantes da bateria-mirim** oferecendo, **a partir das 17 horas**, uma feijoada completa. Enquanto isso, a **Ala Mocidade do Ritmo**, oferecerá artísticos diplomas. E tudo será lindo no **GRES Mocidade Independente de Padre Miguel**, onde **Ivanói Pereira da Silva** é destaque-soberana.

★

5 — **BAILE** para a juventude sadia, que leva o título de **Jovem Guarda no Balanço**, será oferecido a partir das 20 horas de hoje, com fundo musical do conjunto Os Dalans, pelo Centro Cívico **Leopoldinense**, na sede da **Rua Macapuri, 67**. É válido o trajo esporte.

★

6 — **PARA** o dia 26 do corrente, o **GRES Portela** está anunciando a festa **Sam-Baile**, programada pelos integrantes da **Ala das Novidades**, que, na oportunidade será batizada e crismada pelas coirmãs **É Com Nós Mesmo**, da Mangueira e **Dragões da Aristocracia**. Haverá samba e baile nos salões da Estrada do **Portela, 446**, onde o cronista e o confrade de Manuel Abrantes serão homenageados, com o título de **melhores da crônica** carnavalesca.

★

7 — **DENTRO** do melhor estilo social, as **petequinhas coloridas** estarão **rodopiando** das 16 às 18 horas de hoje, pelos salões do **Clube do Professorado do Estado da Guanabara**, lá na **Estrada do Pau da Fome**, 2.930 com o rolar do baile denominado **O Grande Encontro de Brotos**, que será estimulado pelo conjunto The Pop's.

★

8 — TARDE alegre e jantar-dançante ao ritmo do quarteto de boate do Arquimedes, com atrativos femininos na base dos brindes, é tudo de bom que oferecerá hoje, nos salões da **Rua do Resende, 66** — 1º andar, o Clube dos Independentes.

★

9 — **MUITO** bonita a festa de aniversário do **GRES Unidos de Vila Isabel**, iniciada com missa em ação de graças na Igreja de **Santo Antônio de Lisboa**, onde o pavilhão da azul-e-branco do bairro de **Noel Rosa foi abençoado. Depois**, o chocolate com biscoitos foi servido na quadra da Rua Teodoro da Silva, com uma roda de samba.

★ Aqui mora a beleza, por conta das **charmosíssimas Vera Maria, Vilma** Sales, [illegible] **Pinheiro, Cláudia Virgínia, Cármen Nunes e Maria Auxiliadora, que ano passado floriram o concurso Miss Brasil**

Dize-me teu signo, direi quem és...

Prof. Kaliban

Há séculos que as criaturas humanas tentam desvendar os caminhos do Futuro e, para isso, olham o céu, na busca das estrêlas e de suas possíveis mensagens, ansiosas por uma solução às angústias que as atormentam, sem raciocinarem que, assim procedendo, estão contribuindo para o progresso da Astronomia e da Astrologia, do mesmo modo que os alquimistas da Idade Média, em sua busca de ouro através das retortas e dos tubos de ensaio, concorreram para o progresso da Química, da Física e até da Medicina.

Centenas de livros foram escritos, girando em torno do Homem e de seu porvir: alguns baseados na ciência, como combate às doenças do corpo e nos fenômenos da psicologia como solução às doenças mentais; outros, porém, alicerçados em previsões, observações, investigações e meditações, pelo vulgo reunidas num têrmo único — *profecias* —, ditadas por pessôas privilegiadas ou de excepcionais faculdades premonitórias, apontando os acontecimentos do Futuro. A efetivação, no passado, de tantos fatos que os profetas e os videntes revelaram, autoriza-nos a acreditar, sinceramente, que os acontecimentos apontados para o amanhã, também, serão plausíveis e inevitáveis.

Ninguém desconhece as famosas *Centurias* de Michel de Nostradamus, profecias que se têm realizado com impressionante precisão e, ainda mais recentemente, um sacerdote católico, o Padre Júlio Maria, em 1952, escreveu um livro intitulado "O Fim do Mundo Está Próximo", no qual o autor afirma que a profecias de São Malaquias demarcam para o final dêste século a extinção da vida no planêta Terra e que, a partir de Paulo VI, apenas seis papas ocuparão o trono do Vaticano.

Nas profecias de São Malaquias, Paulo VI é designado como *Pastor et Nauta; Ave, docte Pastor, nautaque populi romani prudentissima* (Salve, Sábio Pastor e prudentíssimo timoneiro do povo romano). Pastor de almas, sereno em meio à tempestade, procurando reunir num só rebanho as ovelhas que ameaçam desgarrar-se.

Fôrça subterrâneas ameaçarão a secular estrutura da Igreja, mas o Pastor e Nauta conseguirá vencer a tormenta, conseguindo derrotar os inimigos da Fé, fazendo de seu Rebanho o que queria Jesus: *Unum ovile et unus Pastor* (Rebanho unido e um único Pastor). (João:10.16).

A Paulo VI seguir-se-á Clemente XV, cognominado como *Flos Florum* (Flor das Flores, também pacifista extremado, portador de apurada inteligência e grandes virtudes morais. Realizará a conversão em massa dos Judeus e será reconhecido como o Rei Pacífico do Universo: *tu Roma, filia sua, venera il re pacifico* (Roma, sua filha, venera o Rei Pacífico) (Rom.11:25). Será a vitória dos ideais de Cristo: uma só fé e uma única bandeira.

Virá, após, Gregório XVII, *De Medietate lunae* (Da meia luz), assistindo a uma luta feroz entre o Ocidente e o Oriente, com a aparição de um Anti-Cristo e vendo, êle próprio e seus sacerdotes, suas vestes brancas mergulhadas em sangue. Muitos justos tombarão, em holocausto à sobrevivência da Verdade.

O quarto papa no caminho da Hora Final, será Gregório XVIII, por São Malaquias indicado como *De labore solis optimo* (pelo excelente trabalho do sol) e cujo denôdo fará suavizar as perseguições dos endemoniados, enxugará as lágrimas dos aflitos e, como um farol em meio às águas procelosas, orientará o mundo pela pregação contra os despotas e as ideologias nefastas, contra os vícios e a desagregação do lar e da sociedade.

O quinto papa, Leão XIV, *Gloria Olivae Domini* (A glória da Oliveira do Senhor) será, como a própria designação augura, um continuador da luta contra a tirania, contra o Anti-Cristo que ainda dominará a Humanidade.

O último papa chamar-se-á Pedro II, e terá como missão assistir à vitória do Bem sôbre a Maldade, da Justiça sôbre a Iniquidade, bem como o final de tôdas as coisas: *In desolatione mundi* (na desolação do mundo). Ao fundar sua Igreja, foi a Pedro que Jesus entregou as suas chaves e das mãos de Pedro irá recebê-las.

Tendo-se em vista que a Igreja de Cristo sofre períodos de mutação radical de 60 em 60 anos, calcula-se que a Grande Tragédia virá no término dêste século, ou, quando muito, na primeira década do seguinte. As palavras de São Malaquias não deixam dúvida, de que será Pedro o Último Papa: *Tu, in desolatione mundi, suprema sede, Ecce Petrus Romanus, ultimus Dei veri Pontifex* (Na suprema desolação do mundo, reinará Pedro, o Romano, o último papa de Deus Verdadeiro).

E, para quem tenha dúvidas sôbre o que nos aguarda, com tôdas as nossas maldades e ambições, vale esta oportuna advertência: *Roma septus fe... truitur et judex tremendus judicabit* [illegible] *omnes populos* (Roma criminosa será destruída e o tremendo Juiz julgará triunfante TÔDAS AS NAÇÕES). Portanto, o Dia do Juízo Final, de que nos falam as Escrituras. E as Escrituras, como os Astros, não falham.

Horóscopo

ÁRIES — (De 21 de março a 20 de abril) — Seu entusiasmo será grande, mas de curta duração. Não se empolgue por nada, esta manhã. Negócios devem ser realizados com cautela. Número favorável: 328.

TOURO — (De 21 de abril a 20 de maio) — Não demonstre impaciência ante os empecilhos, porque serão superados. Na profissão, encontrará ambiente propício a seus planos. Número favorável: 912.

GÊMEOS — (De 21 de maio a 20 de junho) — Cupido estará à espreita e poderá surpreendê-lo numa condução. Persevere nos projetos existentes mas não crie novos. Saúde instável. Número favorável: 002.

CÂNCER — (De 21 de junho a 21 de julho) — Esta tarde, espere pelo acontecimento que aguardava semana passada. Indicação de intercâmbio com pessoas influentes. Lucros em negócios. Número favorável: 671.

LEÃO — (De 22 de julho a 23 de agôsto) — Ligeiro desacêrto no ambiente doméstico. Viagens feitas hoje trarão resultados positivos. Desconfie da insistência de certa amizade recente. Número favorável: 540.

VIRGEM — (De 23 de agôsto a 22 de setembro) — Vida social poderá trazer-lhe um nôvo caso de amor: há romance em seu signo. Indicação de enfermidade em amigo ou dependente. Número favorável: 087.

LIBRA — (De 23 de setembro a 22 de outubro) — Maior cooperação advirá de superior hierárquico que muito lhe estima. Atividades culturais favorecidas. Retome contato com velha amizade. Número favorável: 294.

ESCORPIÃO — (De 23 de outubro a 21 de novembro) — Período excepcional para assuntos profissionais. Tenha mais fé em si próprio. A saúde é boa e no amor caminhos abertos. Número favorável: 529.

SAGITÁRIO — (De 22 de novembro a 21 de dezembro) — Não negligencie um bom amigo por motivo fútil. Poderá estar correndo atrás de uma ilusão. Ambiente de trabalho começa a ter fluidos negativos. Número favorável: 853.

CAPRICÓRNIO — (De 22 de dezembro a 20 de janeiro) — Negócios em período que desaconselha grandes lances. Vigie suas finanças, para não ter de apertar o cinto. Desassossêgo no lar. Número favorável: 426.

AQUÁRIO — (De 21 de janeiro a 19 de fevereiro) — Setor sentimental está mais promissor que nunca. Retome contato com amigos distantes através de correspondência. Faça visita. Número favorável: 135.

PEIXES — (De 20 de fevereiro a 20 de março) — Forte indício de progresso financeiro. Receberá visitas à noite. Não confidencie com vizinho antigo, que lhe é bastante adverso. Número favorável: 772.

Retratos fluminenses

Teresópolis

Santos Levi

Fundada a Fazenda dos Órgãos e construída a Igreja de S. Antônio do Paquequer, a região se desenvolveu, tornando-se Freguesia em 25 de outubro de 1855.

Em homenagem à imperatriz Teresa Cristina, espôsa de Pedro II, a zona central, mais populosa, passou a ser chamada de Teresópolis, sendo autorizada a construção da nova matriz, que se tornou município em 6 de julho de 1891. Neste mesmo ano, foram desanexadas de Nova Friburgo várias terras que iriam englobar a nova comuna.

Por ali, no passado, corre a lenda que teria viajado o mártir da inconfidência, Joaquim José da Silva Xavier, o Tiradentes, e que o primeiro descobridor do Bairro da Posse, onde se descortina a belíssima Cachoeira do Imbuí, teria sido um seu filho, Joaquim Paulo de Oliveira.

Com a revolta da Armada e o torpedeamento de Niterói, foi sancionada a Lei n.º 43, de 31 de janeiro de 1893, transferindo a sede estadual para Teresópolis, o que não se concretizou, já que a Lei n.º 50, de 30 de janeiro de 1894, consolidava a idéia na Cidade de Petrópolis.

Com a construção da ferrovia, Teresópolis, depois de 1909, cresceu bastante dado a seu clima saudável, fazendo com que os veranistas fugissem do calor carioca.

A 100 quilômetros da Guanabara, comunica-se ainda com Três Rios e Petrópolis, e por belíssima estrada ornamentada de hortênsias pela qual se liga, em 34 quilômetros, a Itaipava, além de servir à nova Rio—Bahia, em construção adiantada, pela qual se une a Sumidouro, Carmo e Sapucaia.

Cidade limpa e moderna, apresenta a Fonte Judite, a piscina pública do Parque Nacional da Serra dos Órgãos e as cascatas de Fischer, Guarani, dos Amôres e a majestática Imbuí.

O Parque Nacional, numa área de 10 000 quilômetros quadrados, abrange os municípios de Teresópolis e Magé, com plantas raras, lindos jardins, solícitos guardas a atender os visitantes, nos quais se permite escaladas aos picos, podendo-se passar a noite em barracas especiais.

Cortada pelo rio Paquequer, a cidade tem dois bairros principais, o Alto e a Várzea, com muitos hotéis, casas bonitas e apartamentos de veraneio.

A seu povo, portanto, êstes versos:

TERESÓPOLIS

Cidade colorida de mil flôres
Das "Cascatas de Fischer", "Guarani"
E tantas outras, como a dos "Amôres",
Tendo principalmente a do "Imbuí".

Cidade de belezas na montanha,
Das piscinas, do Parque Nacional,
Que o rio Paquequer, corta e lhe banha
Numa policromia sem igual

Que vai do "Alto" à "Várzea" pela rua,
Enfeitada de lindos palacetes
E que à noite, sentindo a luz da Lua
Dos telhados lhe faz de galhardetes.

Cidade que recebe veranistas
Num apêrto de mão e grande abraço
Que amada, também ama seus turistas
E os acolhe afinal em seu regaço.

CINEMA

Clóvis de Castro

FILMES & COTAÇÕES

CLASSE A

"O BEBÊ DE ROSEMARY" (Rosemary's Baby). Um belo filme, com uma história muito bem contada em têrmos de cinema. A direção de Roman Polansky e as interpretações de Mia Farrow, Ruth Gordon e Sidney Blackmer (o casal de macumbeiros) e Ralph Bellamy formam um conjunto de primeira ordem. John Cassavetes fraqueja. **(Paramount)**

★

CLASSE C

"ENIGMA DE UMA VIDA" (The Swimmer). Um filme apenas pretencioso, mas na verdade longo, cansativo e chato, cheio de preocupações intelectuais inúteis. Burt Lancaster faz o que pode, mas o diretor Frank Perry deixa mesmo o filme no fundo das piscinas... **(Columbia)**

★

CLASSE C

"OS PAQUERAS" (nacional). Estréia do ator Reginaldo Farias como diretor. Um filmezinho bem feito, movimentado, mas que carece de fundo moral na abordagem do tema, muito cínico e com o mero propósito de botar mulher nua em cena, na cama ou fora dela. O Cinesc está cheio disto... **(RF Farias/Ipanema)**

★

CLASSE C

"APENAS UMA MULHER" (The Fox). Lesbianismo tratado da melhor forma possível, por sugestão de um livro célebre. A interpretação de Anne Heywood (a morena) vale pelo filme todo. O galã Keir Dullea estraga seu personagem com ares de môço bonito e irresistível, o que não era o caso... **(Warner-Seven Arts)**

CLASSE B

"AS SANDALIAS DO PESCADOR" (The Shoes of the Fisherman). Apenas uma superprodução, supervalorizada pela publicidade... Negócio de mensagem pré-fabricada, com vistas à **amizade** americano-soviética e preparando as investidas contra o fanático Mao Tsé Tung. A tela em imagens de 70 mm fica muito bonita... **(MGM)**

★

CLASSE C

"A PRIMEIRA NOITE DE UM HOMEM" (The Graduate). Um bom filme, dentro do alto nível técnico americano de produção. Dusty Hoffmann e Anne Bancroft estão excelentes. Mas falta ao conjunto melhor tratamento para chegar à classe A. **(United)**

★

CLASSE B

"COM 007 SÓ SE VIVE DUAS VEZES" (You Only Live Twice). Repetição de todos os macetes do herói de Ian Fleming. A cara de Sean Connery já está ficando monótona e cacête. O resto é tudo aquilo que vocês já viram nos primeiros filmes da série, agora nos extertôres. **(United)**

★

CLASSE C

"PÔQUER DE SANGUE" (Five Stud Card). Faroeste americano, legítimo, portanto. Mas muito abaixo do talento e da fama do diretor Henry Hathaway. Dean Martin e Robert Mitchum vivem heróis convencionais. O filme não chega a entusiasmar em nenhum momento. **(Paramount)**

Chakiris e Marina Vlady

Roubo de um quadro de Gioconda é tema do diretor Michel Deville com o galã George Chakiris (de "West Side Story") — Kim Novak revive história de ídolo desconhecido de Hollywood (segundo a tv de Nova Iorque) — Anthony Quinn (com a ex-famosa Rita Hayworth, de "Gilda") é lôbo do mar cassado pela Revolução Francesa — Nove lançamentos da próxima semana tem três programas que podem agradar, é só os leitores consultarem a Semana em Revista.

A SEMANA EM REVISTA

De repente, no meio da semana que corre apareceram em cartaz dois filmes novos: "A Vingança do Pistoleiro" e "O Último Safari". Escaparam, assim, involuntàriamente, ao nosso roteiro de domingo passado. Como os distribuidores e exibidores não lhes deram nenhuma importância, então é bom ficar de sobreaviso... "A Vingança" é mais um dêsses faroestezinhos italianos que chegam aqui aos borbotões; "Safari" recoloca o diretor Henry Hathaway na África, após "Hatari", mas o último filme de Hathaway que vimos por aqui ("Pôquer de Sangue") colocou-o em maus lençóis. E de mais a mais, agora com o canastrão Stewart Granger a coisa dá para desconfiar sobremaneira.

Para a semana que vem o programa não é lá muito atraente. Há mais quantidade (nove lançamentos) do que qualidade, mas mesmo assim uns dois ou três filmes levarão vantagem: "A Lenda de Lylah Clare", de Robert Aldrich, que andava desaparecido, "Como Roubar a Mona Lisa", de Michel Deville, e talvez "O Heróico Lôbo do Mar", de Terence Young (que é, pelo menos, um bom artesão), com base numa novela do conhecido Joseph Conrad. Sem arriscar muito, no programa também talvez possa ser encaixado "Antes da Queda", de diretor desconhecido, mas com um bom assunto.

Eis as fitas dos próximos sete dias, uma por uma. O que aparecer fora daí — como "A Vingança do Pistoleiro" e "O Último Safari" — é lançamento fantasma, um risco enorme para quem tem mêdo de assombrações...

—xx—

"A VINGANÇA DO PISTOLEIRO

"Colorado Charlie", italiano, da Metro, em Eastmancolor. Direção de Robert Johnson. Com Jack Berthier, Bárbara Hudson, Louis Chavarro e Charlie Lawrence, que é o "Colorado Charlie Nobody" ("João-Ninguém"). Sangue-sangue à macarronada, para encher linguiça. Pode dar indigestão, tal mistura...

"O ÚLTIMO SAFARI"

"The Last Safari", da Paramount, em Technicolor. Direção de Henry Hathaway. Com Kaz Garas (galã nôvo, de nome esquisito), Stewart Granger, Gabriella Licudi e Johnny Sekka. Inteiramente filmado em Quênia, África, misturando caçadas a elefantes com amor e erotismo, segundo as fórmulas modernínhas. Hathaway merecia melhor sorte.

"ANTES DA QUEDA"

"Decline and Fall of a Birdie Watcher", inglês, da 20th. Century Fox, em côr De Luxe. Direção de John Krish. Com Félix Aylmer, Robin Phillips, Genevieve Page, Colin Blakely, Griffith Jones e Robert Harris. História de um jovem seminarista envolvido num perigoso caso de amor.

"A LENDA DE LYLAH CLARE"

"The Legend of Lylah Clare", da Associates & Aldrich/Metro, em Metrocolor. Direção de Robert Aldrich, com base numa peça de teve. Com Kim Novak, Peter Finch e Ernest Borgnine. A vida e a morte de um ídolo de Hollywood e os casos que deixou para trás e são rememorados.

"COMO ROUBAR A MONA LISA"

"Il Ladro Della Gioconda", italo-francês, da River Filmes/Ouro, em Eastmancolor e Totalscope. Direção de Michel Deville. Com George Chakiris ("Amor Sublime Amor"), Marina Vlady, Margaret Lee e Gianrico Tedeschi. No Museu do Louvre, em Paris, o roubo de um quadro famoso, em têrmos de aventuras policiais.

"ENCONTRO FATAL EM LISBOA"

"Hammerhead", inglês, da Columbia, em Technicolor. Direção de David Miller. Com Vince Edwards, Judy Geeson (de "Ao Mestre, com Carinho"), Peter Vaughn, Diana Dors, Michael Bates, Beverly Adams e Patrick Cargill (o criado de Chaplin em "A Condêsa de Hong-Kong"). Aventuras de um agente secreto americano contratado pela Segurança Britânica para dar fim a um notório criminoso.

"LUANA, A FILHA DA FLORESTA"

"Luana", italiano, da Paris Filmes/Fama Filmes, em Eastmancolor. Direção de Bob Raymond. Com Mey Chen, Glen Saxon e Evi Marandi. A procura de um Tarzã de saias perdido na África depois de um desastre de avião. Algo nôvo em matéria de história para cinema!...

"O FANTASMA DE BIQUINI"

"The Ghost in the Invisible Bikini", da AIP/Royal/Art, em Panavision e Pathécolor. Direção de Don Weiss. Com Tommy Kirk, Nancy Sinatra e em papéis especiais Basil Rathbone, Boris Karloff, Susan Hart e Patsy Kelly, esta a veterana das velhas comédias de Hollywood de volta, gorda, como vimos há pouco no interessantíssimo "O Bebê de Rosemary". O filme pretende caçoar das fantasmagorias de Karloff e Rathbone, misturadas com aventuras e amôres modernínhos. A AIP é especialista no gênero.

"VIVO PELA TUA MORTE"

Italiano, da Condor Filmes, em Eastmancolor, sem indicação de título original. Versão em inglês intitulada "A Long Ride From Hell". Direção de Alex Burks. Com Steve Reeves e Silvana Venturelli. Faroeste-espaguete.

A inglêsa Judy Geeson enlouquece os "alfacinhas" de Alfama

NO ELENCO de "Ao Mestre com Carinho destacava-se uma nova atriz, a loirinha Judy Geeson, que se rebelava contra o professor Sidney Poitier mas acabou sendo uma de suas melhores alunas. A môça, inglêsa de nascimento, acabou ganhando cartaz no cinema, depois de várias experiências em tv, em Londres. Ei-la, agora, já internacional, filmando em Lisboa, no famoso Bairro de Alfama, na capital portuguêsa, cenas de "Encontro Fatal em Lisboa". Judy, pela foto, parece fascinada pelas coisas lisboetas e dizem que os alfacinhas portuguêses não lhe faltaram com o típico ai Jesus!.

Notícias em poucas linhas

PRE-ESTREIA PARA A CRITICA

A Paramount convida para a pré-estréia do filme francês de Michel Deville, "Benjamin" (O Despertar de um Inocente), quarta-feira, dia 16 do corrente, às 16 horas, em sua cabina particular. O filme têm Cathérine Deneuve e Michelle Morgan, vai ser exibido breve no Ópera e será repetido para a crítica no dia 17, às 10 horas da manhã. Gratos ao Carlinhos pelo convite.

AS SANDÁLIAS DOS MILHÕES

Com três ou quatro mêses de exibições exclusivas no Metro da Cinelândia, o filme "As Sandálias do Pescador" (que, diga-se de passagem, é muito ruim) já rendeu cêrca de 5 milhões de cruzeiros antigos. Do Metro da Cinelândia "The Shoes of the Fisherman" vai passar, dentro em pouco, para os cinemas Bruni-Flamengo e Bruni-Tijuca, que agora são as casas de segundo lançamento dos filmes da MGM em 70 mm(desde "Ben Hur", ainda em cartaz.

O DISCUTIDO CASO DO ÓPERA

Os irmãos Valansi ainda não fizeram entrega do cine Ópera à Lívio Bruni, conforme sentença judicial que garante ao último ficar com o excelente cinema de Botafogo durante seis mêses. A coisa está pegando fôgo, — na base de fôrças de um lado, e do outro — mas de concreto mesmo é que o Ópera encerra hoje a sua semana sem nenhum problema, faturando cêrca de 30 milhões antigos com "O Bebê de Rosemary". Vamos vêr o que virá nos próximos sete dias...

RADAR TERMINA SEU 1.º FILME

Radar, contente, terminou seu primeiro filme: "O Caçador de Bandidos", aliás, agora com nôvo título: "7 Homens Vivos ou Mortos". Dentro de dois mêses teremos na tela o Radar de nome nôvo, Léo Cordeiro, no fotograma final do filme sôbre a vida do detetive Lincoln Monteiro, interpretado no cinema por Maurício do Vale. E o produtor Elio Vieira de Araújo, contente com o que viu em "7 Homens Vivos ou Mortos", já pensa em nôvo filme para começar em agôsto próximo.

OS PRÊMIOS DA ACADEMIA

Amanhã, em Hollywood, a entrega dos famosos "Oscars". E por falar nisto, a Academia estará cometendo uma grande injustiça se não premiar a velhota Ruth Gordon, que estamos vendo deslumbrados no papel da macumbeira de "O Bebê de Rosemary". Dizem que também merece um "Oscar" é o ator Alan Arkin, por seu desempenho em "Porque tem de ser Assim", título horrível que arranjaram aqui no Brasil para "The Heart is a Lonely Hunter", de Robert Miller. Arkin faz um surdo-mudo, asseguram des vezes melhor que Jane Wyman em "Defunda".

★ CINEMA BRASILEIRO — O nôvo diretor Léo Cordeiro, entre o ator Maurício do Vale e o detetive Lincoln Monteiro. "O Caçador de Bandidos" passou a chamar-se "7 Homens Vivos ou Mortos".

★ A PROCURA DE LUANA — Um desastre de avião e Luana, com 5 anos, perde-se na selva. Vão procurá-la, anos mais tarde e encontram a bela Mey Chen: "Luana, a Filha da Floresta" (Fama Filmes)

Onde a cidade se diverte

LANÇAMENTOS

O BEBÊ DE ROSEMARY (Rosemary's Baby) — **Americano.** Direção de Roman Polansky. Com Mia Farrow, John Cassavetes e Maurice Evans. 18 anos. No Ópera e Tijuca Palace às 2 — 4 — 6 — 8 e 10.

REPULSA DO SEXO (Repulsion) — Inglês. Direção de Roman Polansky. Com Catherine Deneuve, Ian Hendry e John Fraser. 19 anos. No Art-Palácio Copacabana às 2 — 4 — 6 — 8 e 10.

PERIGO: DIABOLIK (Danger: Diabolik) — Italo-francês. Direção de Mário Bava. Com John Phillip Law, Marisa Mell e Michel Piccoli. 18 anos. No Coral às 2 — 4 — 6 — 8 e 10.

CAÇADA AO PISTOLEIRO (Dead or Alive) — Italo-americano. Direção de Franco Giraldi. Com Alex Cord, Nicoleta Machiavelli e Arthur Kennedy. 18 anos. No Capitólio e Tijuca — às 2 — 4 — 6 — 8 e 10.

ULISSES CONTRA HÉRCULES — Italiano. Direção de Mário Caiano. Com George Marchal, Michel Lane e Alessandra Panaro. 10 anos. No Art-Palácio Méier, Art-Palácio Madureira, São José, Santa Rosa Caxias e Santa Rosa Iguaçú às 2 — 4 — 6 — 8 e 10.

VOLTAREI A TEUS BRAÇOS (Mi Vedrai Tornare) — Italiano. Direção de Ettore Fizzarotti. Com Giani Morandi, Elisabetta Wu e Nino Taranto. Livre. No Azteca, Flórida, Brasil e Miragem às 2 — 4 — 6 — 8 e 10.

O PISTOLEIRO DAS BALAS DE OURO — Italiano. Direção de Giulio Quest. Com Tomas Milian, Mariu Tolo e Roberto Camardiel. 18 anos. No Rio, Alfa São Pedro às 2 — 4 — 6 — 8 e 10.

LONGE DESTE INSENSATO MUNDO (Far From The Madding Crowd) — Inglês. Direção de John Schelisinger. Com Julie Christie, Terence Stamp, Peter Finch e Alan Bates. 14 anos. No Roxy, às 3h10min — 4h35min — 7h 15min e 9h45min.

O ÚLTIMO SAFARI (he Lost Safari) — Americano. Com Stewart Granger, Kaz Garas e Gabriella Licudi. 14 anos. No São Luiz, às 1h20min — 3h30min — 5h40min — 7h 50min e 10.

A MULHER DE PEQUIM The Blonde From Peking) — Francês. Direção de Nicholas Gessner. Com Mireille Darc, Cláudio Bronk, Edward G. Robinson e Giorgia Moll. 18 anos. No Paissandu, às 2 — 4 — 6 — 8 e 10.

A VINGANÇA DO PISTOLEIRO (Colorado Charlie) — (Italiano). Direção de Robert Johnson. Com Jack Berthier, Bárbara Hudson e Louis Chavarro. 16 anos. No Pax, Paratodos e Mauá, às 2 — 4 — 6 — 8 e 10; no Pathé a partir do meio-dia; no Lagoa Drive-In, às 8h30min e 10h 30min.

CONTINUAÇÕES

CROW, O MAGNÍFICO (The Thomas Crow Affair) — Americano. Direção de Norman Jewison. Com Steve McQueen, Faye Dunaway e Paul Burke. 18 anos. No Capri e Comodoro, às 2 — 4 — 6 — 8 e 10.

JOANNA (Joanna) — Inglês. Direção de Michael Sarne. Com Genevieve Waite, Cristian Doermer e Calvin Lockhart. 18 anos. No Palácio, Copacabana e Miramar, às 2 — 4h30min — 7 e 9h30min. No Madri, às 4h30min — 7 e 9h30min. No Santa Alice, às 4 — 6h30min e 9.

ENIGMA DE UMA VIDA The Swimmer) — **Americano.** Direção de Frany Perry. Com Burt Lancaster, Janet Landgard e Janice Rolé. 16 anos. No América, às 2 — 4 — 6 — 8 e 10.

OS PAQUERAS — Brasileiro. Direção de Reginaldo Farias. Com Reginaldo Farias, Válter Foster, Irene Stefânia e Leila Diniz. 18 anos. No Scala Bruni Copacabana, Bruni Ipanema, Festival, Marrocos, Britânia, Bruni Méier, Regência, Rio Palace, Matilde e São Bento, às 2 — 4 — 6 — 8 e 10.

A INCRÍVEL JORNADA (The Incredible Journey) — Americano. Produção de Walt Disney. Com Emile Genest, Sandra Scott e John Drainc. Livre. No Caruso Copacabana, Kelly, Bruni Saenz Peña, Bruni Piedade e Bruni Grajaú, às 2 — 4 — 6 — 8 e 10.

FANTASMAS À ITALIANA (Ghosi — Italian Style) — Italiano. Colorido. Direção de Renato Castelani. Com Sofia Loren, Vittorio Gassman e Mário Adorf. 18 anos. No Metro Copacabana e Metro Tijuca — às 2 — 4 — 6 — 8 e 10.

HISTÓRIAS EXTRAORDINÁRIAS — Histoires Extraordinaires) — Franco-Italiano. Direção de Frederico Fellini, Louis Malle e Roger Vadim. Com Alain Delon, Jane Fonda, Brigitte Bardot e Terence Stamp. 18 anos. No Condor Largo do Machado, às 1h 30min — 3h40min — 5h50min — e 10h10min.

APENAS UMA MULHER — (The Fox) — Americano. Direção de Mark Rydell. Com Keir Dullea, Anne Heywood e Sandy Dennis. 18 anos. No Veneza, às 1h30min — 3h 40min — 5h50min — 8 e 10h 10min.

AS SANDÁLIAS DO PESCADOR (The Shoes of the Fisherman) — Americano. Direção de Michael Anderson. Com Anthony Quinn, Oskar Werner, David Janssen, Vittorio de Sica, Laurence Olivier e Rosemary Dexter — Metro-Boavista, às 12h30min — 3h30min — 6h 30min e 9h30min.

CINE HORA — A partir das 10 horas da manhã, o Cine Hora apresenta diàriamente filmes de curta-metragem, jornais, desenhos, comédias, e viagens. Aos sábados, domingos e feriados, "Festival rotada, com Batman, Robin e Tom e Jerry.

A PRIMEIRA NOITE DE UM HOMEM (The Graduate) — Americano. Direção de Mike Nichols. Com Anne Bancroft, Dustin Hoffman, Katherine Rosse. 18 anos. No Império, às 2 — 4 — 6 — 8 e 10.

OS SETE SAMURAIS (Shichnin no Samurai) — Japonês. Direção de Akira Kurosawa. Com Toshiro Mifune, Takashi, Shimura e Kieko Tsushima. 14 anos. No Art-Palácio Tijuca, às 1h30min — 3h45min — 6 — 8h15min e 10h30min.

BEN-HUR (Ben-Hur) — Americano. Direção de William Wyler. Com Charlton Heston, Jack Hawkins, Stephen Boyd e Haya Hararet. 10 anos. No Bruni Flamengo e Bruni Tijuca, às 12 — 16h50min e 20h20min.

COM 007 SÓ SE VIVE DUAS VEZES (You Only Live Twice) — Inglês. Direção de Lewis Gilbert. Com Sean Connery (James Bond). 14 anos. No Odeon, às 1h20min — 3h 30min — 5h4min — 7h50min e 10.

REPRESENTAÇÕES

O INSTINTO — Japonês. Direção de Kaneto Shindo. 18 anos. No Alaska às 2 — 4 — 6 — 8 e 10.